京城日報
夕刊
七月二十一日(火)
【皇紀二千五百九十一年】 昭和六年七月二十一日 THE KEIJO NIPPO (火曜日) (第三種郵便物認可) 第八千四百九十五號

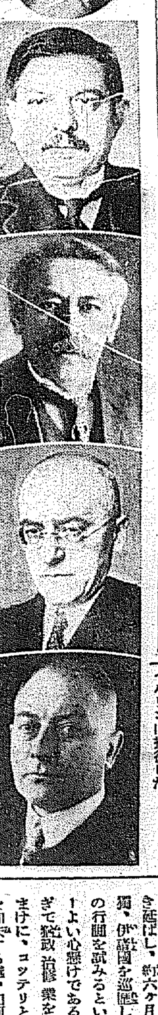

政治家會議 愈よ倫敦に開く

七箇國代表參加

英國下院首相室に開催

【ロンドン廿日發電】經濟的破綻の危機に瀕しつゝある獨逸の運命を左右し延いて歐洲並に全世界に重大なる政治的經濟的影響を及ぼすべき日、英、米、佛、伊、白、獨七ケ國參加のロンドン政治家會議は愈よ廿日午後六時卅分よりイギリス下院首相室において開會された。

家會議に列席する各國代表の顔觸れは左の如くである

日本 松平駐英大使
英國 マクドナルド首相、ヘンダーソン外相
米國 スチムソン國務長官、メロン藏相
佛國 ラヴアル首相、ブリアン外相、フランダン藏相、ポンセ內閣書記官長
獨逸 ブリューニング首相、クルチウス外相
伊國 グランヂ外相
白國 レンキン首相、イマンス外相

米國兩代表 眞先に乘込む

佛國代表を最後に 英首相の演說に始る

これより先き會議主催者たるイギリス首相マクドナルド氏はヘンダーソン外首を伴つてヴイクトリア停車場に赴き、午後五時十八分着車の佛、伊、獨三ケ國代表を親しく驛頭に出迎へた後、下院に至り、列國代表の諸國參集を待ち受けたが、前役着英のアメリカ代表スチムソン國務長官とメロン財務長官が眞先に顔を見せ、次いで間もなく日本代表松平大使が齋藤參事官以下を帶同到着、やゝ遅れてイタリーのグランヂ外相、ドイツのブリューニング首相およびクルチウス外相、ベルギーのレンキン首相イマンス外相殆んど同時に到着、最後にフランス代表ラヴアル首相及びブリアン外相が悠々とやつて來てマクドナルド首相に導かれて議場に入り、定時マクドナルド首相開會を宣して劈頭一場の演說をなした

經濟問題の解決に集中

マック英國首相 會議目的を闡明

【ロンドン廿日發電】ロンドンにおける七ケ國會議開催に際し英首相マクドナルド氏は開會の挨拶を述べ、佛首相ラヴアル氏の答辭、獨首相ブリューニング氏のドイツ財界現狀に關する各種統計および數據の說明あつて、マック首相再び起ち

フーヴァ大統領の提案は稀に見る政治家の勇氣を示したものである、われ等は飽くまで會議の成功を切望する、本會議の目的は外國の對獨投資者の信任を回復するにあるがこのためにはた明かに政治、經濟兩方面の問題を解決せねばならぬしかし今回の會議は特に經濟問題の解決に集中することに留意ありたい

と述べ、本會議の目的を闡明したのみで各論議に入らず、引續き廿二日午前十時より開會するに決し午後八時散會した

陳述書 發表さる

【ロンドン廿日發電】本日の七ケ國政治家會議散會後左の如きコミュニケが公表された

國際會議第一回會合はマクドナルド首相主催の下に開催せられたり、マック首相は各國代表に對する歡迎の辭を述べ現下の危機の期限並に原因を概說するところありたり、ラヴアル首相はパリに於ける討議の說明をなし佛、獨間の有効的協力の持續さるべきことを希望せり、次いでブリューニング首相はパリ會談を齎したることを謝し獨逸の財政的狀態に關する諸統計並にこれに應ずる爲め執られた各種の方策を說明したる後、現下の危機を除くべき必要を力說せり、獨はマクドナルド首相はこの會議が世界市場における好きにせよ惡しきにせよ一の轉機なるべきことを述べ、若し危機の解決を發見し得ざるにおいては何人もその結果として行はるべき政治的、財政的危險を豫斷し能はざるべきことを述べたり、會議は議事手續問題を討議し次いで明廿一日午前十時外務省に次期會議を開くことゝとして一先づ散會した

各國出席代表

【ロンドン廿日發電】日、英、米、佛、獨、伊、白七ケ國代表の政治

誠心誠意 日本は協力

松平大使會議前に 米國々務長官を訪問

【ロンドン廿日發電】駐英松平大使は七箇國會議開催に先立ち廿日午後四時アメリカ國務長官スチムソン氏をハイドパーク・ホテルに訪問約十分間會談する處あつたが一昨年のロンドン海軍會議以來の舊交を溫むると共に日本はフーヴァ大統領の提案に對し誠心誠意協力するものなる旨を述べ、更に來るべきゼネヴァの一般軍縮會議についても双方意見を交換する處あつたと諒解される。なほ今回の七箇國會議につき日本側の權威ある筋ではその態度を左の如く言明した

日本政府は獨逸は勿論全世界の經濟界の不況打開を援助せんとする凡ゆる國際的努力に對し滿腔の熱誠を以て協力せんとする用意を有するものである、今回の七箇國會議に特に多數の人々より成る代表部を設けて臨んだのはこれが爲めである、日本政府の信念に於ては事經濟に關する限り洋の東たると西たると

その開何等妥協すべき處はないフーヴァ大統領のモラトリアム案に贊成することは日本に取つては年金及び貨物賠償に於て大約千三百萬金ライヒスマルクを失ふことを意味する、然し日本は獨逸の危機緩和に對する自分の役割りを引受くる爲めに進んで右を甘受せんとする用意あるものである

佛首相を招待 ドイツ首相

【パリ廿日發電】獨佛會商は何等具體的結果には到達しなかつたが會談の終りに際しドイツ首相ブリューニング氏は招待に對する答禮としてフランス首相ラヴアル氏をベルリンに招待した

總督府官製人蔘エキス 蔘精 元賣捌所 京城本町 生賞堂

若槻首相歸京 兩相を隨へて

【東京電話】秋田市における民政黨の東北、北海道大會その他に臨席した若槻首相は町田、田中兩相をはじめ黨員を隨へ廿一日午前七時五十五分上野驛着列車で大元氣で歸京した

ヘーグ條約 樞府審查會 樞府側のみで

【東京電報】ドイツ賠償條約に關する樞府の第一回審查會は廿一日午前九時半より事務所において開會、樞府側のみ出席、先づ二上書記官長から約三ケ月の期間に外務大藏兩省當局との間において愼重に逐條的下審査を遂げた經過および結果を詳細に聽取したる後、議事の進行を圓滑ならしむるため今後の審査方針竝に諸問題準備について協議し正午過ぎ散會した

恩給法改正

廿日の行政準備會で最後的案を得

【東京電報】恩給制度改正案は廿日の行政準備委員會で外地在勤恩給年限延長、勤勞所得者に對する一時停止、その他の經過規程等二三の點を除き大體左の如き最後案を決定した。この原案は來る廿二日の準備委員會において總括的再檢討の上行財政審議會に提出することになつてゐる

恩給年限延長

一、文官(小學敎員を含む)廿年(現在十五年)但し巡査其の他の警察官十一年(現在十年)

一、武官十六年(現在十一年)(但し下士は現在通り既得權確保、既得權は一切侵害せざること)

勤勞所得者の準恩給額の問題は減俸に伴ふ經過規程並に外地在勤官吏に對する年限加算率の件と共に明廿二日午後一時半よりの準備委員會において細目的審議を遂げ具體案を決定することゝなつてゐる

準恩給問題に關しては

が、勤勞所得者の

一、年額六千圓以上の所得を有するものは其の所得を有する期間恩給の支給を停止する

一、所得額と恩給額とを合算しても六千圓に達せざればその儘恩給を支給し、右合算六千圓を超過するものにはその超過分だけ恩給中より減額支給する

との意見が有力で、他に所得合算額一萬圓を基準とする意見並に三千圓を基準とする意見も行はれてゐるが、結局**六千圓程度に落つく**にあらずやと見られてゐる

人事異動 行政整理 政務總監談

今井田政務總監は二十一日正午出入記者團と會見、時事諸問題につき次の如く語る

◇人事異動◇ 人事の第一次異動は大體既に新聞に傳へられてゐるやうになるだらう多分けふの閣議で決定するだらう內務、殖產兩局長の後任は暫く他局部長の兼任といふことになるらうが、兼任は出來るだけ早く解いて專任局長を得たいと思つてゐる。その時期は大體において考慮中の行政整理による局部課の廢合が定まる頃だらう。その後の問題だ、人の問題については朝鮮にも相當な人物がゐるのであるから出來る限り鮮內から有能の士を登用するのがよいと思つてゐる

◇行政整理◇ 行政整理案は確定する時期は未定であるこちらでは早く出來上つても內地の行政整理委員會にかけねばならぬからいよく決定する迄には相當に長い時日を要するものと思つてゐる。然し原案は遲くも來年度豫算編成期迄には確定せねばならないからこちらの手を離れるのは遲くとも九月中だらう。これについては目下委員の手に於て鋭意研究してゐるが、具體的な局部の廢合その他のことは決定にまでは至つてゐないし、又これによつて浮び上る財源等も全然判明してゐない唯今のところでは前にも言つたやうに來年度豫算の編成とは別個に大規模の整理を斷行すべく研究中であるといふ程度である。

◇…官制の改正 なほ行政整理に伴ふ官制の改正は來年度からであるから廢合による人員整理等については今からそんなに心配する必要はないと思ふ殊に目下自然淘汰による缺員の補充は一切差止めてゐるから局課の廢合(勿論地方廳にも及ぶ)による失業者は僅少な人數に止まるものと思つてゐる。又自分は節約といふ問題については大體論の上から見て先づ第一に物件費の節約をなし人員の整理による節約の如きはその次に來るべきものだと思つてゐるから、決して一時に失業者を出すといふやうなことはしないでよからうと思ふ

◇實行豫算◇ 實行豫算の編成については目下財務當局で原案を作成し各局と折衝中であるからこの結果どれだけの經費が節減されるかは未だ見當はつかぬが、何分二千萬圓以上の收入減を豫想されてゐる今年度豫算のことではあり、相當な努力を要するものと思ふ。繼續事業の繰延べ、補助金の減額などもこの際であるから實行されるかも知れぬが、緩急よろしきを得なければならないと思ふ。民營事業などは事業の繰延べをしても行して貰はねばならない仕事であるから、これなどは手をつけられないものであると思ふ

◇加俸問題◇ 加俸問題は減ることは減るであらうが、今迄傳へられてゐる減率よりもずつと少なくなり、又その時期も延びるものと思つてゐる

◇…電氣公營 電氣公營問題は唯今のところでは何とも言へないが、電氣事業自體から言へば行政區域を超越して經濟的に經營し、發電と送電に要する經費を節減し原價を安くせねばならないと思ふ。府營にするとか民營にするといふ問題はその事情に應じて處理されるべきもので趣旨と目的次第で可否が決定する

◇…拓務省廢止 拓務省の廢止論が唱へられてゐるが外地としては利害を代表し、且つ外地の諸事情を取りついで貰ふ上から言つても存置される方が便利であらう

京日小言

長廣舌

尾崎翁夫妻はテオドラ夫人の病氣見舞のために渡米する序でに旅行線をズーッと歐洲にまで引き延ばし、約六ケ月間、英、佛、獨、伊諸國を巡歷して政治修業の行脚を試みるといふ話だ。アーよい心懸けである。七十を過ぎて猶政治修業を忘れず、おまけに、コッテリとした人情美を加味する處、如何にも翁らしき掉尾の一擧、と言つて失禮なら、甚だ有益な模範的の思ひつきと申さねばならぬ。翁は常に、日本の民衆は、若しくは日本の政治家は、『政治的修業』が足らないと思つて居るらしく、長い間、自ら指南役を以て任じて來たが、その御本人が修業に出かけるといふのだから御熱心のほど全く感服の外はない。テオドラ夫人の病氣見舞が本當の目的で政治修業はつけたりであつても少しも構はぬ、ギヨロツとした眼で歐米を睨んで來るだけでも相當の獲物はあるであらう。今度の旅行には例の長さ三尺もあると思はれる日本一の長廣舌をソツと白い兵子帶の腹に巻き收めて、主として眼と耳を働かす事と思はれるが政治修業の終つた曉には件の長廣舌が、ズンと寸を伸ばすとだけは請合である。

◇

長廣舌の使ひ方にもいろ／＼の流儀があつて、尾崎流の外に大隈流、永井流、若槻流等々の歯切れのいゝのもあるが、大石大東のやうに無闇に『エヘン』を連發して聽衆の氣をぢらす『エヘン流』などいふのがある。之が政界においては舌力となり、舌鋒となり舌劍となつて、時としては時の內閣を倒すほどの威力を發揮するのであるが、實の處舌の破壞力が多過ぎる處に現代政治の病根があるのではあるまいか。今の政治家は餘りに舌を働かせ過ぎる弊害があるかも知れない。政治が舌の上で動かす算盤の上で動く時代に移りつゝあるやうにも見える。北齋に尾崎氏が政治修業を試みる必要があるとも言へる。

◇

隱遁の掛頭徹尾は餘りに古いが西鄕南洲も『議論卑賤世無功』と喝破し『誰知默々不言理山是靑々花是紅』と無言の雄辯を禮讃した。或は『無言』こそ本當の雄辯であるかも知れぬ。尾崎氏も此間の境地をシツクリと味はつて見る必要がありさうである。

柳井領事一行 調査に上る

朝鮮人の壓迫問題

【奉天廿一日發電】在滿朝鮮人百萬の生活狀態に支那官憲の朝鮮人壓迫狀況調査のため柳井領事、奥領事の一行八名は廿一日午前十一時半奉天發北上した。一行は先づ、鐵嶺、開原、長春、ハルビンを視察の上東支鐵道沿線を中心に北滿を踏査し、洮昂、四洮、吉長、吉敦、新海、吉海各鐵道沿線を四、五月に亘り共に調査する豫定である

內務、殖產 兩局長更迭

本日閣議で決定

【東京廿一日發至急報】二十一日の閣議で左の人事を決定した

朝鮮總督府土地改良部長 中村寅之助
兼任朝鮮總督府殖產局長(二等)

朝鮮總督府學務局長 牛島省三
兼任朝鮮總督府內務局長(二等)

中村局長

牛島局長

朝鮮總督府內務局長 今村武志
兼任中樞院書記官長

朝鮮總督府殖產局長兼內務局長 松村松盛
依願免本官並兼官

陸軍大異動

內命を發せられた 主な進級と轉補者

【東京電報】八月一日發令される陸軍定期大異動中廿日附內命を發せられた既報師團長以外重なる進級補補者左の如し

進級

臺灣軍司令官 中將 渡邊錠太郎
陸軍造兵廠長官 同 緒方勝一
任陸軍大將(各通)
朝鮮憲兵隊司令官 少將 外山豐造
由良要塞司令官 同 深見新之助
第六師團司令部附 同 中島虎吉
支那駐屯軍司令官 同 香椎浩平
軍馬補充部本部長 同 梅崎延太郎
野戰重砲兵第三旅團長 同 渡邊良三
參謀本部第一部長 同 畑俊六
陸軍兵器本廠長 同 鈴村吉一
第七師團司令部附 同 小倉可夫
參謀本部附 同 蒲穆
第十四師團司令部附 同 秦眞次
陸軍步兵學校長 同 原田敬一
第二師團留守司令官 同 安田鄕輔
豐豫要塞司令官 同 織田兼安
陸軍省軍務局長 同 小磯國昭
陸軍大學校長 同 牛島貞雄
任陸軍中將(各通)

轉補

關東軍司令官 大將 菱刈隆
補軍事參議官
臺灣軍司令官 同 渡邊錠太郎
補陸軍航空本部長兼軍事參議官
陸軍造兵廠長官 同 緒方勝一
補陸軍技術本部長
第一師團長 中將 眞崎甚三郎
補臺灣軍司令官
第十師團長 同 本庄繁
補關東軍司令官
第六師團長 同 荒木貞夫
補教育總監部本部長
砲兵監 中將 大橋剛四郎
補陸軍科學研究所長
中將 畑俊六
補砲兵監
陸軍科學研究所付 同 岸本綾夫
補陸軍造兵廠長官
同 外山豐造
補憲兵司令官
同 蒲穆
補陸軍運輸部長
同 秦眞次
補東京灣要塞司令官

商法改正を全部議了す

法制審議會總會

【東京電報】法制審議會總會は廿日午後一時半より前回に引續き永田町首相官邸に開會、原主査委員より報告の株式合資會社に關する件および罰則につき審議の結果左の希望決議を附して原案通り可決された

希望決議

本案の細則に就ては大體要綱に基くも起草の際一般刑事法との關係を研究、商工の本旨に反せざる範圍內に於て適當なる變更追加を爲すことを妨げざること

なほこれにて商法改正に關する法制審議會總會は前後六回開會してその全部を議了可決した、依つて平沼總裁より若槻首相に對し右商法改正答申案を提出することゝなつた

全鮮郵便貯金 四千萬圓を突破

人員三分=金額一割四分を 前年同期より增加

郵便貯金は一般經濟界が不況を持續してゐるにも拘らず極めて順調なる發達を遂げ益々增加の趨勢にあるが七月十日現在における全鮮の郵便貯金高は四千十九萬七百六十圓、その預け人員二百七十萬六千百三十八人に達しこれを前年同期に比すれば人員において五萬六千人(三分)金額において五百六十萬八千圓(一割四分)を激增してゐる

鐵道局辭令(廿一日附)

赤川建設主任技師 赤司彥一
京城工務事務所勤務を命ず
龍山在勤書記 田中喜右衛門
庫底驛長を命ず
通川驛 山本正一
通川驛長を命ず

汪中國公使 永登浦を視察

=今夜發北行

滯城中の駐日中國公使汪榮寶氏は廿一日朝自動車で朝鮮ホテルを出發、府內各所並に永登浦を觀察して午後ホテルに歸り、午後七時卅分京城驛發列車で北行の豫

東雲小唄 四面にあり

人

◇澤巖治郎氏(本府林務課長)洋行中廿日夕歸朝、挨拶のため廿一日本社來訪

◇藏石勝氏(全北道技師)二十一日朝入城平田旅館へ

◇川澤章明氏(內務局河川土木出張所長)廿日夕入城朝鮮旅館▲待山達雄氏(平壤土木出張所長)同上▲多賀秀敬氏(咸北土木出張所長)同上▲柳生繁雄氏(慶北財務部長)同上▲阿部明治太郎氏(平南財務部長)同上▲古賀直佐一氏(咸北稅務課長)同上▲近藤保利氏(平北稅務課長)同上▲安田賢淳氏(平南稅務課長)同上▲岡崎早太郎氏(大阪府主事)同上

◇村山道雄氏(拓務省事務官)廿一日朝入城朝鮮旅館▲坂本藤二氏(拓務省囑)同上▲古川兼秀氏(咸北財務部長)同上▲陣內利夫氏(平北財務部長)同上▲行武貫市氏(平北稅務課長)同上▲野方直吉氏(清津土木出張所長)同上▲奥村正勝氏([illegible]支店長)同上

◇神谷小一氏(慶南財務部長)廿一日朝入城不知火旅館▲小池泉氏(黃海財務部長)二十一日朝入城同上▲龜井潮氏(鎭南浦土木出張所長)廿一日朝入城同上

◇池田設次六氏(忠南稅務課長)二十日夕入城平田旅館▲伊藤庄太郎氏(永興學校長)同上

◇池上信次郎氏(鐵道省技師)廿一日入城朝鮮ホテルへ▲三浦計氏(日糖平壤駐在理事)同上

◇八木朗一氏(京城郵便局監督課長)出張中の處廿日夕歸任

航空往來(廿一日)

出發▲大島巳之助氏(大連へ)

政務總監夫人 廿五日夕入城

今井田政務總監夫人は令嬢と渡邊秘書官夫人およびその令嬢二名を同伴これに福田豐丈氏令嬢二名を同伴七人連れで二十五日夕七時京城驛着列車で來城すると

會

◇…政務總監歡迎ゴルフマッチ 京城ゴルフ俱樂部では廿六日午前八時半から今井田政務總監歡迎競技會を行ひ、終了後同俱樂部で茶話會を催すと、會費一圓

◇…木村龍寬氏講演 廿二日夜七時から龍岡寺において東京立正大學教授木村龍寬氏の講演會を開く由

◇…阿部、中島兩氏歡迎會 阿部充家翁中島司兩氏久方振りの入城を機とし今川林、方台榮、渡邊定一郎、韓相龍、末森富良、一郎、山崎昇、松岡正男、中野太三郎、有賀光豐、安在鴻、廣江澤次介、森悟一諸氏發起となり左記により歡迎會を催すことゝなつた、希望者は南大門通り帝國通信社內阿部、中島兩氏歡迎發起人會宛申込みのこと

一、場所 北米倉町銀行集會所
一、時日 七月二十三日午後六時半
一、會費金參圓也

蔣氏 南昌に歸來

【南昌十八日發電】撫州に出張した蔣介石氏は今朝七時南昌に歸來し總司令部に入つた、尙引續き當地で討伐軍を指揮する筈

陳銘樞氏 討蔣に參加

第二集團軍の軍司令に就任

【廣東十九日發電】廣東省政府首席陳銘樞氏は廣東に代表を派遣し討蔣派に參加するの意志表示をしたので、廣東政府は直ちに陳銘樞氏を第二集團軍總司令に任命した、第十九路軍は漳州に集結し陳氏の就任と同時に討蔣通電を發表することゝなつてゐる

農林省推奨の 年益千圓 兎を養へ

熊本市春竹町一 東洋養兎奨勵會

機マンアン電氣 ヴァイブレーター 絕對安全經濟

宣傳特價 上製三円也 特製三円半
發賣本舖 大阪市浪速區元町四ノ二三 堀川電氣研究所 特約店一郡三名限

特許軍手 手袋製造家募集
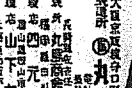
大阪京阪國分口町 丸島商會

治せ 肺患 明るい療養・治す結核・治る結核 自然療養社

高級品完備 御仕入は今 テグス釣具製造卸 亀山支店 神戸

空中窒素の利用 世界的の大發明 肥料の素 菌農園

松葉食

保健 松葉食を!! 金剛松葉社營業所

九州帝國大學 前助教授 醫學博士 りん病なおこし根治藥 治淋劑

重刑の女にからまる 怪殺人劇の大詰め
傍聽席は大入り滿員の 青陽事件再審公判

忠南青陽の謎の少年殺しの主犯として懲役十五年の重刑を言渡され西大門刑務所に沈吟の日を送つてゐた酒幕の若き女主人公高玉丹(三〇)にかゝる再審第一回公判は廿一日午前八時より京城覆審法院第四號法廷で末廣裁判長、酒見檢事、齋藤辯護士列席の下に開廷された。流石朝鮮司法界初つて以來の謎多の謎を深めた殺人事件だけに傍聽席は早朝の開廷にも拘らず早くも滿員となつた。

殺された筈の少年は 現在生きてゐる
最早や無罪は當然だ……と 酒見檢事の主張

末廣裁判長は高丹玉再審の旨を告げこれに對し再審を請求した酒見檢事は高玉丹、趙起俊兩名がいかにして少年殺しの共犯人として裁斷を受けるに至つたか少年殺しの奇怪なるいきさつに就いて物語り當時は被告兩名を殺人犯人として斷罪しなければならなかつた必然性を述べ被告席に立つ高玉丹に陳謝の情を表すとともに『今日においては朴南洙少年が現存してゐる以上本件は全く被告の殺人を證明すべき事實證據なし』と力論無罪の旨を主張するところあつた、檢事の無罪主張を聞くや極めて無表情の女であつた高玉丹も流石喜びに堪へぬものゝ如くサッと顔面に紅潮を漲はし檢事の最後の言葉を一言ものがすまじと耳を立てる。

殺さぬものが何故 殺人を自白したか
致し方なく嘘をついたと 裁判長と被告の問答

酒見檢事の無罪主張の後直ちに再審々理に入り先づ末廣裁判長は高玉丹を中心とする白那禮、面禮夫といはれる李起文、謎の少年朴南洙、共犯者趙起俊の人物について詳細なる訊問をなしたのち朴南洙殺害の原因と見られた李起文との駈落密告の條に入る

裁『李起文と情交關係があつたのは事實か』
被『ありません』
被告は極めて無表情に答へる
裁『鵬川里に朴南洙を連れて酒代をとりに行く田舍道で李起文に出あひ李起文から『妾になつてくれ、そして駈落しよう』と相談をうけたことは事實か』
被『事實であります』
裁『その相談を朴南洙は聞いて知つてゐたか』
被『知つて居りました、そして西百源(高玉丹の旦那)に密告したのです』
裁『それで被告は朴少年を憎んで毆つたといふが……』
被『はい、なぐりました』
裁『毆つたばかりでなく、しまひには殺そうと決心したのではないか』
被『殺そうなどゝは少しも考へません』
裁『そうではなく雇人の趙起俊と計つて殺そうとしたのではないか』
被『毆つたことはありますが殺そうなどゝは思ひもかけません』
裁『四月十六日磚石山上に少年の屍體があつたことは知つてゐるか』
被『知つて居ります』
裁『その屍體は朴南洙ではないか』
被『丁度その間の十六日の朝朴南洙が私の酒幕から見へなくなつたので、その屍體が朴南洙ではないかと疑はれました』
裁『被告は朴南洙が生きてゐることを知つてゐるか』
被『自分はすぐ嫌疑をかけられて警察にいつてゐたし、それからち裁判所から刑務所に入つたので死んでゐるか生きてゐるかわかりません』
裁『これでは他の者を殺したことはないか、朴南洙ではなく』
被『全然ありません』
裁『これでは被告は何故朴南洙を殺した者として自白したか警察の調査では被告は立派に朴少年を殺したやうにいつてゐるではないか』
裁判長の訊問が被告の自白問題に入るや被告はにはかに聲を高くし
被『警察では苦しめられたからです』
と叫ぶ。そして矢繼ぎ早やに次第に昂奮しつゝ
被『どうしても自白しなければならなくなつたので致し方なく虚僞の申告をなしたのであります』
と答へて審理を終る。

判決言渡しは 來る廿七日
檢事の言葉に 被告の顔に紅潮

ついで調書の事實審理に入り高玉丹は徹頭徹尾朴南洙殺しの事實を否認。判決言渡しは廿七日に決定して午前十一時閉廷した

退廷する高玉丹 (けふ京城覆審法院で)

空の王者 リンデイ (4)
孤獨の鷲 夫婦鷲に
千島の空から 訪れの日近づく

大西洋上の天候は頗る惠まれたものである筈だつた。然し事實は北大西洋特有の嵐——一千哩の濃霧にも亘る雨と霧の連續だつた。その嵐の中を彼は低空飛行を試みつゝ飛び切つたのである。大西洋の横斷飛行としては一、九一九年六月十四、十五にオールコックおよびブラウンがニューファウンドランドのセントジョンスからアイルランドのクリフデンに飛んでゐるがそれは二千哩程の飛行だつたがリンドバークのは三千六百余哩でニューヨーク、パリ間の無着陸飛行だからこれこそ大西洋横斷の名にふさはしい

◇

然もこのコースを彼はたつた一人で飛んだのである、マスコットとして愛する小猫を乘せることすらも拒んで一個の小さなマグネット、コンパスを學生の教科書から破り取つた一枚の地圖と二食分を持つた丈けで只一人不眠不休で飛んだのだ。そこにヤンキーらしい大膽さがある。不意にあらはれてひよつこり大西洋を飛び切つたアメリカの『孤獨の鷲』——この無難作が世界をアッといはせ一躍彼を空界の第一人者としたのであつた。この横斷飛行の状況はリンデイ自身の著『吾等』に描かれてゐる、彼がパリで、ロンドンで受けた歡迎ぶりや米國大統領の命令で歸還飛行を禁止され軍艦で歸米してニューヨークの市民から絶大な賞讃を與へられたいきさつは詳述する必要もあるまい。たゞリンデイにとつてはさうした歡迎や招宴よりも母の言葉の方が遙に期待されてゐたのだつた、ル・ブールジエの飛行場に着いて人々が駈つけた時彼が最初にいつた言葉がかうだつた

『誰か母に電信を打つて呉れ』

◇

リンドバークの横斷飛行以來、大西洋は續いて幾多の横斷の勇士を迎へた。同じ年の六月にはチエンバレンおよびレヴアインのライト機がルーズヴエルト飛行場からドイツのヘルフタに飛び一九二八年三月にはスペインのヂメネスが南大西洋を横斷し去年九月にはフランスのコスト、ベロント兩大尉がリンドバークの逆コースをとつて三十七時間十八分でパリ、ニューヨーク間無着陸横斷飛行に成功した

◇

かうした歐米航空界の著しい發達の内にあつてその後のリンドバークはどうしたか

一九二八年十月にはワシントンからメキシコへの訪問飛行に成功した、そしてアメリカの駐墨大使ドワイト、W、モロー氏——この人はアメリカ外交界の名士でロンドン會議の全權をつとめた——と知りその次女アン・スペンサー・モローと相知つて結婚となり翌一九二九年六月華燭の典を擧げた。さうした間にも一九二九年の二月二日には中米定期運輸航空路の開拓を志しフロリダのマイアミを出發して、同じ六日パナマのクリストバルに到達し、新航路を拓いたりした

◇

たゞその月の二十七日には許嫁のアンと同乘飛行中バルブエナ飛行場で機械の破損から墜落し、但し二人は微傷だに負はず——などゝいふ『椿事』を起したりしてゐる

この頃の彼は、約半年の間といふもの汽車に乘つたことがなく、飛行機に乘ること八千三百回、三千三十時間、航空距離二十七萬哩地球をめぐれば十一周に上つてゐたといふ

◇

結婚後のリンドバークは、一九三〇年即ち昨年四月、夫妻同乘で米大陸横斷飛行を企て、その廿日午後八時二十六分オレゴン州のグレンデールを出發途中カンサス州のウイチタで給油のため十五分着陸したのみで、ニューヨークまで十四時間二十三分二十七秒で飛び大尉の作つた米大陸無着陸横斷飛行記錄を約三時間短縮した好成績だつたがつゞいて八月十三日ホークス自身の十二時間二十五分三秒といふ新レコードに破られた。

たゞこの飛行に於いリンドバークは全コースを常に一萬呎の高度で飛び商業用飛行機の性能を十分に試驗したのであつた。アン夫人が航空士としての腕をあげたのもこの時である

◇

今やこのリンドバーク夫妻がその間に設けたリンデイ第二世(今年二歳)を殘して太平洋飛石傳ひの横斷飛行を決行しようとしてゐる

『リンドバークが成功したのは彼が幸運だつたからではない、彼が正確な判斷力を持つてゐるからである』

と彼を知るものは稱讃してゐる。賢明な頭腦と正確な判斷と巧妙な技術と危險にひるまぬ大膽とをもつた彼が、彼と彼の愛妻を乘せた『第二セントルイスの精神』號を操縦して千島の空から吾々の頭上を訪づれる日は近い。ローウエルII・スミスがアメリカ航空隊の世界周航飛行機を率ゐて一九二四年飛行得ひに飛んだ北太平洋の逆コース一番乘りはリンデイによつて征服されようとしてゐる。たゞアメリカの『孤獨の鷲』は今は『愛し合ふ夫婦鷲』となつてゐる(終)

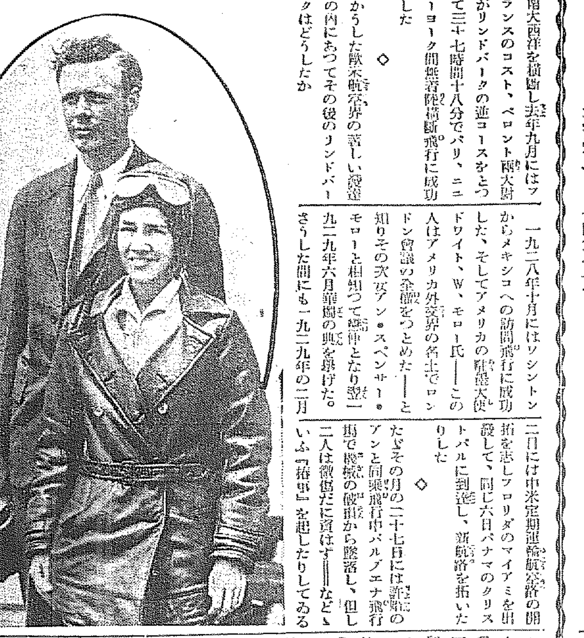
(寫眞はリンドバーク夫妻)

姉弟養子の 悲しい家庭
鐵道自殺を遂げた 十九娘の死の原因

【仁川電話】朝刊既報——廿日午後七時三十五分京仁線朱安驛近くで夕闇せまる中を大柄の白いゆかたを翻し驀進する仁川行列車の前に身をおどらせむごたらしくも白い首と左の腕を轢斷して死んで行つたうら若い女性は檢視の結果、仁川富町五一風山申二郎(假名)の養女吉田ハギ(一九)——假名——であることが判つたが、行手を夢みることの多い年頃の彼女がなぜ死なねばならなかつたか、その事情はかうである……

ハギは數年前郷里島根縣から老父母を殘し弟幸夫(一八)とともに前記風山に貰はれ同じく養子の長吉(二二)と許婚の仲で人目には睦じい仲であつた申二郎の妻とハギとは叔姪、姪の間柄で『貰はふ』『やらう』と話がまとまつて朝鮮に渡つて來たのも恐らくこの邊の關係によつたものであらうけれど、不思議にも此生さぬ仲のお母さんと娘とは折合ひが悪く、いつもいさかひをする二人の間柄に近所の人も『どうしても二人の性が合はないだらう』と噂してゐたのであつた

死ぬ前の日、十九日も申二郎が下宿を業としてゐるため忙しい夕飯の支度に二人でとりかゝつたところまたもいさかいがはじまりはては二人とも苦い顔をして押しだまつてしまつたのであるが死んだ二十日は一日中默つたこともなく夕方ハギが姿を消したときも此養人すら氣がつかなかつた、しかし何處に行つたか歸らぬハギの様子に申二郎がもしやと思ひ船渠から鐵道線路と死にさうな箇所にハギの姿を追つてゐるうち『朱安で自殺者があつた』との知らせで胸を躍らせて急行しハギの變つた姿を發見したのであつた。血にまみれた遺書には複雜した家庭の事情を嘆く文字が悲しく連ねてあつたが、朱安の驛官派出所では一應原因を取調べてゐる

子を置去り 父の家出
自殺の旨を書置し 行方が判らぬ

府内大島町二八松田寅一(三〇)は去る十三日朝九時頃無斷外出したまゝ今日に至るもかへらず消息香として不明で家人は八方心當りを血眼になつて探し廻つてゐたところ行李の中に自殺する旨したゝめた遺書のあるのを發見大騒ぎとなり龍山町一六四鈴木傳太郎から龍山署に捜査願を出したが自宅には十二歳の娘を頭に三人の子供が置き去りにされ途方に暮れて毎日泣き明かしてゐる

少女をつれて 盲人女房の家出

府内仁義洞一七池田長次郎の妻千代子(三七)は二十日午後三時頃長女の文子(一九)と使用人である山本某を伴ひ家出のまゝ行方不明となつたので家人は驚いて所轄東大門署へ搜査願ひを出したが千代子は盲人である

女に逃げられて自殺

【平壤特電】廿日午後三時頃平壤府牡丹臺公園乙密臺附近の松林中に縞模様の小倉袴を附けた年齡廿四、五位の内地人青年が猫イラズを嚥み苦悶してゐるのを散歩中の人々が發見し係官が急行取調べたが服毒のため口も利けず佛敎慈惠醫院へ引渡された同人は去月廿日頃から平壤府高町料理店紡妹樓にゐた女給熊本縣八代郡若島村岩崎茂子(二〇)の夫稲崎貫雄(二〇)らしく茂子はその後姉妹樓を出で他に轉々として屆はれ女給生活をしてゐた女で貫雄が書いた書置きは給料の走り書きで服毒後急いで書いたものらしく紙數は五十一枚もあるが字が怪しくなつてゐて要領を得ぬけれど茂子には前夫との間に二人の子供があり離縁後貫雄に嫁し面白くゆかず茂子は昨年末頃貫雄を捨てゝ家出し京城その他で女給生活をなし平壤へ流れ込んだものらしく貫雄は漸く茂子を探し當てゝ無理心中を迫つたが女に逃げられ獨り心中を遂げんと服毒したものらしいと

府廳劈頭に 三點を獲得
全鮮爭覇中央豫選 對鐵道準決勝戰

本社主催第八回全鮮野球爭覇戰中央豫選大會第二日準決勝は二十一日午後二時京城府廳對龍鐵倶樂部の試合よりはじまつたが、前夜來の雨もすつかりとはれて夏らしい強い陽ざしの下に相闘ふ快試合を見んと觀衆も多く回一回中央豫選ではみられぬ珍しい顔ぶれの試合に感興を湧かせるのであつた

鐵道先攻、審判(球)成(壘)横山、田島三氏

	一	二	三	四	五	六	七	八	九
府廳	1	2	0	0					
龍鐵(先)	0	0	0	0					

◇第一回(龍鐵)佐高三振、石田投ゴロ、網干二ゴロ三者凡退して退く▲(府廳)金第一球を一飛、上村中堅深く打てば石田よくバックしたが手中から落して二壘打となり渡邊の左前直球ライナーヒットに得點、吳の中飛に終つたが、府廳まづ一點を先取

府廳 [illegible]
8 5 4 3 7 1 2 9 6

龍鐵(先) [illegible]
9 8 6 6 5 1 3 4 7 2

珍しい話
百七翁の健康秘訣・今の世に珍しい東京市外の名刹高林寺の老住職島橋越山師が語る齡い體驗談はキング八月號で非常な評判!

自動車 三人を轢く
花月料亭前で

二十日午後二時頃本町二丁目八番地花月料亭先き道路で新町タクシー[illegible]鍾路町二高木風輔長女高木啟子(二)および高陽郡漢之面往十里勞働者李永玉(二)の三人をひき倒し二人の少女は顔面に擦過傷、勞働者の李君は右の助骨二本を折り治療一月、瀬戸病院に收容された

ロビンス氏の出發
二十四日以前には六ケしい

【シヤトル廿日發電】太平洋横斷飛行再擧を圖るロビンス氏はフォトワース號に四百五十馬力の大型發動機据付を了したが廿四日以前に出發は困難であらう

溜池が決潰して 死者廿四名を出す
十九名は行方不明

【大分電話】連日の豪雨つゞきに大分縣下各地に山崩れ道路の決潰等續々たる被害を見つゝあつた折から廿一日午前四時半頃下毛郡山口村字田口にある八面山の溜池が俄然決潰し眼下にある部落一戸倒壞、流失七戸その他合計十七棟を出し、なほ午前十時迄に廿四個の死體を發掘十九名は行方不明

青年の自殺

慶州郡西面生れ府内仁寺洞三三一京一旅館止宿中無職鄭龍錫(二)は二十日午後六時三十分頃猫入らずを生菓子に包み之れを嚥下し苦悶中を家人が發見し樂園洞九五仁濟醫院にかつぎ込み應急手當を加へたが二十一日午前零時二十分頃死亡した原因は妓生河淑伊との戀仲を河の父河敬淡が十九日入城して二人の中をさいたことに鄭は悲觀し此の擧に出でたものであると

けふから半どん

△△△△△△本府初め各官廳はけふ二十一日から半どん、十二時迄の涼しい間に仕事を終へて家庭に歸ることゝなつた

評論社の 半價提供 廿五日限り

夜店に出る一冊何錢の本なら兎も角、堂々たる執筆者と折紙つきのした裝幀の本が半價で提供される日本評論社のサービスは内地でも未だ行つたことのない企てだけに假綴半島讀書界にレコードを殘す賣行を示してゐるが、この提供期限も七月二十五日まであと四日間だけしか殘つてをらずその後は即時定價に復し絶對に特賣しないことになつてゐるので二十日來獻身的に申し込が殺到してゐる

京城名所 遊覽バス 每日二回八時・一時發車 一巡四時間半・二圓四十錢 京城タクシー 電本二七四四・二〇四〇

全國大蠅取デー 十五日ヨリ廿五日マデ
御注意 ニセ物
蠅をトレ! 專賣特許 ▲イマヅ蠅取粉で…
▼各戸に是非御用意を!
▲牛馬の虱、蠅、蚊 ▲犬のダニ、猫の蚤 ▲鳥の羽虫、豚の虱 ▲衣類書畫の虫 驅除に效力絶大
◎大掃除には衛生上是非本品をマカれよ!
▼南京虫退治には 特製南京虫用(赤函) イマヅ蠅取粉別にあり
ウジ退治に 便所其他不潔の場所へ ▲イマヅ芳香油をマケ! 效力カンプラ油の二倍 ●芳香を發し ●臭氣を止め ●ウジを殺す
▲南京虫はカケると即死す
◎大掃除には衛生上是非本品をマカれよ!
◎ニセ物あり イマヅと御指定を
大阪京町堀通二 今津化學研究所 DH-67

龜山名物 登羅屋の黒羊羹 味が良く値が安い 電本五七七

喘息と腳氣治療に 滋養障碍 アベリー 大阪 株式會社 東京 第一製藥 A-171

京味逍夏 屋上納涼 涼しい屋上の小宴會 エレベーターで上へ 本町ビル食堂 電本二〇四〇

虚弱に滋養と強壯 無臭ニンニクエキス 滋養卵油饅 代金 三十日分 壹圓參拾錢 井上又七

内科 婦人科 脚氣專門部特設 東京大橋研究所京城支店 大橋醫院 京城黄金町三ノ三四四(電本二七〇九番)

時計蓄音器 月賦販賣を致します 時は今! すぐ御用命を 京城本町二丁目 村木時計店 電話本四七一、四七二

廿一、廿二、廿三日 川魚料理デー 土用うし 會費壹圓五拾錢 御料理御酒共 南山公園 加茂川山莊 電本二五〇六

特許 既願 原式ロール籾摺機 ▲チエーンも要らねば齒車もなし ▲音も無ければ故障更になし ▲簇生せるロール籾摺機界に獨創的新考案を以て君臨 特約店募集 福岡市堅粕新町 原鐵工株式會社 電話三〇三八番

寫眞 御客樣大募集 黄金町(東拓前) 高等寫眞館

頭痛にノーシン

皮膚 泌尿器 性病 診療 鴛海皮徽科 本町四丁目百二十二番地

ラヂオ 電機材料一式卸 河浪商會 京城本町四丁目

柄と型の新しい店 紳士服店 エンドー 京城長谷川町

有田音松鑑製 りん病 ばい毒 藥合讃 有田ドラッグ

國産蛔虫驅除新藥 マクニン錠 虫下し お子樣にはマクニンゼリ 月給日 忘れずに 買ふ虫下し M-73

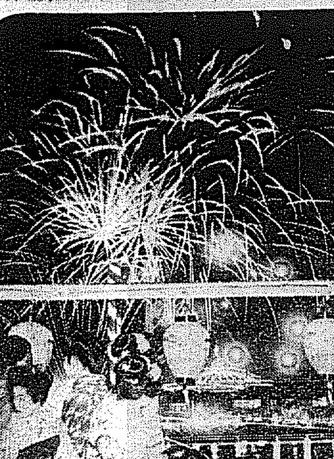

江戸の華「兩國の花火」 昔をしのぶ江戸名物隅田川開きの花火大會は兩國橋を中心に十八日午後から夜間にわたり盛大に擧行された。

結核の治療は 焦らず惱ます

「早期の結核は 必ず治ります」

醫學博士 淺田一氏談

結核に一旦罹つたならば一日も早く醫者の治療を受けねばならぬ事は勿論であるが、一方自身で萬全の養生を怠つてはならない。結核は早期に養生すれば必ず治る病氣であるから何も失望に恐れたり悲觀する必要はない。然らばどう養生したらよいかといふに、第一結核に罹つたら先づ自分の信頼する醫師の所で診察を受けて醫師の注意を嚴守し充分養生すると、永い慢性の病氣であるから不攝生不注意に陷りやすいから娯樂一番彼岸に邁進せねばならない、どんな病氣でも長びくとその間に根氣が續かなくなつたり家計上の問題が起つたりしてどうしても焦燥り勝ちになり少し病勢が良くなると直ぐ仕事についたり又は就學したりしますがこれは結核の治療にとつては一番悪い事であつて、そんな人は皆どんどん倒れて行きます結核に罹つたら少くとも二年三年乃至四年の月日を全く遊ぶつもりで養生しなければ根治は出來ないのである所が氣長に焦燥らずに養生するには結核は餘りにも煩悶的な病氣であり治つてゐるのか治つてゐないのかどつちつかずに月日は流れて行くそこであせれば病氣は悪くなる、だからあせるまいとすれば社會といふ俗塵から身を洗ひ世の中に對する希望も名譽も振捨てゝ、行く雲、流れる水に身を委ねて安心の心になつて心の慰安を求めねばならない、煩悶と悩みに付込むものは迷信であり迷ひである、誇大な賣藥廣告や何々教とか、何々宗とかが醫者も治せぬ病氣を治す等と宣傳してゐる邪教等に決してふみ入らず養生に邁進せねばならない。結核には特効藥などはないのであるから高い費用をかけて効果もない服藥をするよりか不斷の養生がもつとも大切なのである

最後に結核患者の家庭の煩勞や都市生活の俗塵からのがれて衞生にかなつた土地に轉地する事はよいが、一概に空氣がよいからとて田舍に行く人があるが、然し相當に交通のよい所でないと不便を感じたり滋養物を求めるに不自由であり又溫泉等に入つて度々湯にはいる事は愼まねばならない

「生めよ、殖えよ」

獨逸の細君連の叫び

一家族平均四人の子供がなければ國家が亡ぶ

【ベルリン發】ドイツの細君連は家庭にあつて世界一働き者だといはれる。彼等が『家政婦組合』を組織して育兒やら調理やらその他家庭の能率増進に關し不斷に研究を續けてゐるのは實に見上げたものである

最近 彼等の組合が財政的調査の中から『生めよ、殖えよ』の叫びを上げたのは注目に値する事實。彼等の意見によると養兒制限は實際上人種的自殺を意味するのである。即ちドイツの細君たちの計算によると現在ドイツにおいて子供の數は一家族當りの二人だが、どうしても平均四人に殖さなければ三百年後には國民が絶滅するのださうな

而も この平均四人の子供はドイツの人口平衡を維持するために絶對必要の數である。一千九百年においてドイツの結婚婦人中三人に一人は母親であつたのが、一九二九年においてベルリンで母親は十七人に一人、地方では十一人に一人の割合であつた。その理由は稼ぐ能力のよい六十五歳以上の老人を育家族の内に六人の割合で養はねばならぬからだといふ

併し 一九六一年になると同じ家族で老人が二十一人の割合に增加することになつてゐるからこの方面は容易に緩和される見込みがない。それにドイツ國内スラヴ系(主にロシア人)が入込むことも人種保存のために恐るべきことだと見られてゐる。更に『生めよ、殖えよ』の主意を奬勵する方法として國民の宗教心や道德的修養を奬勵し家庭の趣味を涵養せしむることが**肝要**だとする議論が有力に行はれてゐる

感激・昂奮に滿つ

岩井少年の木琴獨奏會

全市にセンセーションを捲き起し あす公會堂で開く

半島樂壇の偉大なる收穫として各方面にセンセーションをまき起した天才少年岩井貞雄君の木琴獨奏會はいよいよあす午後八時から公會堂で開かれる。當夜の演奏曲目は同少年の最も得意とするものばかりで必ずや聽衆の胸に力強い感激をあたへるとだらう。同夜伴奏にあたるピアノは姉君の延枝子夫人ヴアイオリンは父君貞麿氏である。一寸の間隙をみいだせぬすばらしきコンビネーションでまみゆんとする當夜である。すでに國際的にその地位を確保し今後ますますのびんとする岩井少年、同君の前途を祝してその門出を祝ふ京城少年樂壇との濕かいちぎりはこの演奏會を更に美しく彩るものである。會費は大人一圓、コドモ五十錢、當日會場でうけつけるがプログラムは左の通り

プログラム

木琴獨奏　岩井貞雄

ピアノ伴奏　岩井延枝子

ヴアイオリン助奏　岩井貞磨

一部

一、クロイチエルソナター(ワイナーレ)ベートベン作

二、ロングロングアゴー(變奏曲)デイツトリヒ編

三、ハンガリアンラプソデー(NO、6)リスト作

四、スキートホーム(變奏曲)ホーマー編

五、コンセルト(第三樂章)メンデルゾーン作

二部

六、ハンガリヤンラプソデー(NO2)リスト作

七、スパー溫泉の思ひ出　ゲルダルト作

八、チゴイネルワイゼン　サラサーテ作

九、歌劇ウイリアムテル拔萃　クリューゲル作

十、大日本分列行進曲　陸軍省制定　大日本軍艦行進曲　海軍省制定

海水着の使用後

毛織の物は形が壊れやすい

海水着を使用したならきつと後で適當な處置をしないと第一に形がくづれるし、色がさめてしまひやすいものです。特に毛織物の海水着は石鹸液が濃すぎたり、長時間水に浸して置いたり、濕つたまゝ放置し、或ひは絞つたまゝにして置いたりするのは良いことではありません。そこで使用後は微溫湯又は水にてよく振り洗ひをし鹽氣とよごれを除きます。それでもよごれが落ちぬ時には微溫湯の石鹸液の中に浸してもまずふり動かしながら洗ひ、それでもよごれが殘つてゐるなら平板にひろげてやはらかい刷毛で輕くこするか、またはつまみ洗ひをし再び石鹸洗ひをし、微溫湯でよくすゝぎ、更に水で濯ぎ、絞らずに水を切りしわをのばし、直に風通しのよい蔭にかけて乾かします、石鹸は一升の水に二匁乃至三匁を適度といたしますアムモニヤをつけて見て變色せぬなら、少量を混じて洗つて差支へありません、洗濯曹達や粗悪石鹸は不適當です、何れにしても石鹸洗ひの前に水あらひせねばいけません、色の拔けるものは石鹸量を少くし濃度も低くします。毛織物の水着は最後に醋酸を極く少量入れた液に浸して乾すと成績がよいやうです。殆んど乾燥するのを待つて速かに取り入れ形を整へます。編み方によつて水の重みで伸びるものがありますから注意が肝要であります。木綿物は多少ひどく揉んだり絞つたりしても大して悪い影響はありません

將棋新手合(三)

於東京市日本橋區蠣殻町二ノ四 滿呂木將棋所

(圖は三二玉迄の局面)

平手　▲六段　渡邊東一(東京)

先　△六段　山北孫三郎(東京)

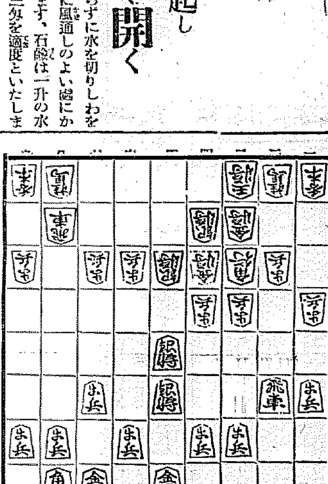

持駒△山北氏　歩歩

△三六歩　▼三三玉　△四六歩　▲五四歩　△六六銀　▲六四銀

△三七桂　▲二四角　△五七銀　▲八五飛　△八六歩　▲同　飛

△四五歩　▲五三銀上ル　△四四歩　▲同　銀　△四五歩　▲五五銀

△八七歩　▲七六飛(以下次號)

滿呂木七段評(先手) 敵玉の圍ひをみて、四六歩と突き攻勢の準備を進めるのは良い順である

(後手) 六四銀上りは、機をみて敵の角頭へ殺到を加へんとする含みである

(後手) 二四角上りは、自玉の『コビン』があくので危險である

(先手) 八六歩と、突き捨てて敵玉を狙ふのは强い良い手である

(後手) 五五銀と上る決戰策は、此の場合やむを得ない

(先手) 七六飛廻りは、決戰の意味であるが無理である、茲は八二飛と穩に引いて、自重する處である

冷たい飲み物

林檎とレモンで夏向きな涼しい飲み物の拵へ方を記しませう。先づ林檎の果汁、茶匙十杯、砂糖茶匙六杯、レモンの果汁少量および水を用意し、林檎はよく洗ひ皮のまゝおろし、芯の齒まですりおろして裏漉にかけて、さつと漉します。次に一合入りのカップに林檎の果汁を入れ、砂糖を加へてよく練合せ、氷の破片を入れ、水を適宜加へ、溶けるまでよくかきまぜます、これにレモンの汁を注ぎ入れます。これで茶褐色を帶びた[illegible]い感じの飲み物が出來ます。老人や子供などに好ましい夏の飲料水であります

◇

やはり林檎とレモンとでこしらへる方法を記しませう。レモン半分、砂糖茶匙五杯を用意し先づ普通のレモネードをこしらへます、即ちカップにレモン汁を絞り入れ砂糖を加へてよく練り合せ、氷の破片を入れて水を加へて溶かします そこで林檎の皮をむいて小さく切つて入れるのです。なほ他の果物たとへば枇杷、櫻桃、或ひはメロン等を利用しても綺麗な飲料水が出來ます、見るからに新鮮な、そして爽やかな感じの飲みものです

◇

桃を用ひてさつぱりした飲料水のこしらへ方を記しませう。即ち水蜜桃の果汁を茶匙十杯砂糖を同じく二杯、レモンの果汁を少量、それと水を適宜用意いたします、そこで先づ水蜜桃の皮をむいておろしにかけてざつと漉します。これをレモネードに入れるのであります。レモンの汁をカップに絞り出し砂糖を加へよく練り合せ氷を入れて水を加へよく溶けるまでかきまぜます、それに先に漉かしておいた水蜜桃の汁を注ぎ入れると出來上りです夏向きのさつぱりした飲み物となります

大和軒　アイスクリーム　電本四八〇二・九一二二

運命鑑定の大家

明石南嶽師　地方出張から歸京

京城花園町に鑑定所を有し一般から深く信賴され特に有識階級から其非凡の鑑定手腕を賞讃せられ名を馳せてゐる明石南嶽師は過日以來南鮮地方の有力者の懇望に依り出張鑑定中の處十八日無事歸京したので從前の通り一般運命鑑定に應じ[illegible]

神代流生花講習會

期日　二十二日(水)午後七時半より(九時半閉會)

會場　本社樓上　來青閣

講師　神代流宗家　青々庵梧城先生

會費　無料　來聽歡迎

特長　一回の講演と實地の教示にて十分花道の要領を會得し、どんなものにも應用せられる現代的生花法であります

シネマとプレイ

トーキー時代の寵兒 イツトの『聲の主』は誰?

變る俳優の顏ぶれ

發聲映畫の發達は必然スクリーンが『影』以外に『聲』を收錄することを特色とするため、名優の[illegible]が發揮せられたより以上の渇望をもつて『聲』の世界的な一大集成がスクリーンの上に達成されようとし、音樂への偉大なる寄與となりつゝある。アル・ジョンソン、モーリス・シュバリエ、マリリン・ミラーのやうな喜劇畑の人や、ジョン・バリモアの如き舞臺人、またはジョン・マツコーマツクやローレンス・チベツトの樣な音樂家ホワイトマンやテツド・ルイズの如きジャズの名手等が咲き誇つたが、最近ワーナーの『緑の女神』により本邦に御目見得するジョージ・アーリス氏等は既に知らるべき舞臺人の隨一の名優として見逃しがたい一人であらう(東京特信)

興味百パーセント 金忠輔 外一篇

好評の本紙愛讀者優待デー あすから喜樂館で

常に常大なる成果をおさめてゐる我社の愛讀者優待デーはファン諸氏に一般家庭に非常なる好感をあたへて居るが來る廿二日から二週間喜樂館でこの優待デーを開催することになつた上映される映畫は今や人氣の頂點にたつた片岡千惠藏主演『金忠輔』全十二卷並に天才小役中村英雄の力演になる『少年軍』全六卷それに絶好の夏向き映畫たる『[illegible]』全七卷の二篇である何れも興行價值百パーセントの映畫で興味深いものである、入場料八十錢、六十錢の所を本社愛讀者優待割引券持參者に限り四十錢、卅錢となすことになつてゐる(寫眞は金忠輔)

朝日座四、五の替り

好評を博してゐる朝日座市村一行の廿一日からの替り狂言左の通り

四の替り(一、槍の權三、二、戀女房染分手綱、三、三人吉三巴白浪、四、國定忠治)五の替り(一、忠臣藏、二、關取の死、三、忠臣藏五段目、六段目、七段目)

京龍館(廿一日から)▲時代劇『南國大平記』▲洋劇『吞氣なおばさん』全七卷

東亞倶樂部(廿二日から)▲時代劇『南國大平記』▲洋劇『力の王者タルマッヂ』▲現代劇『朗らかな人生』

飛躍を誇る カフエー白蝶

府内若草町カフエー白蝶は名バーテンダー某君の出現に依つてさきに東京式酒場を新設しカクテルの本格的妙味にカフエーファンの好評を博してゐたが今回更に純粹樽詰生ビールを提供すべく最新式の機械を設備した。京城では今まで生ビールといつても皆ビン詰を使用し純粹樽詰生ビールをはじめたのは白蝶が嚆矢を行くものである[illegible]はるばるあらうその外酒類としての高級品ではオールドパー(百五十年間貯藏品)キングオブキングスパツト六九等リキユールも佛國キューセニヤ製といつた樣な生粹のものばかりでカフエーファンの味覺を滿足させてゐる。殊に全國代表美人に本紙特選として入選したカフエー白蝶のクイン八重子事松隈かつ子さんが夏すがた涼々たる風情に[illegible]なきサービスはファンを喜ばすこと正に滿點(寫眞は白蝶のクイン八重子さん)廣告

JODK 廿二日(水曜日)

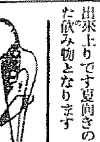

午前一〇時〇分　氣象概況、各地天氣豫報

同一〇時四五分　料理獻立『冷たいトマト料理』日用品値段

正午　時報、ニュース

午後〇時二〇分　放送舞臺劇　世話情浮名横櫛『源氏店』壹幕

切れ與三郎	中村歌扇
蝙蝠安	阪東竹十郎
和泉屋太左エ門	市川榮升
番頭藤八	中村丁字郎
下女お竹	中村歌代
横櫛お富	中村歌子
囃子	杵屋六玉社中

同一時〇分　落語『女將軍』　國東一秀

同一時一五分　家庭講座　家庭に於ける銷夏法　古市寬海

同三時四五分　ニュース、公示事項

同五時四五分　ラヂオ體操、職業紹介事項、今晩のプログラム發表

同六時〇分　童話　鬼塚弘光

同六時三〇分　英語講座　イーデイスペンネット

同七時〇分　ニュース、公示事項　明日のプログラム發表

同七時三〇分　講演(鮮語)　學生夏期ブナロド運動に就て　李光洙

同八時〇分　運動競技(A)　日米對抗拳鬪大會(日比谷新音樂堂より中繼)

同九時〇分　連續講談(A)　荒木[illegible]助太刀(第二席)　一龍齋貞山

同九時三五分　氣象概況、各地天氣豫報、時報

同九時四五分　笑劇寸劇集四場　[illegible]

21日 公設市場小賣値段

七月二十一日公設市場小賣値段　▲特等白米一キロ、一四五▲一等白米同、一三五▲推茸日向上五〇グラム、三三〇▲ひじき三〇〇グラム、一八〇▲糀一枚、一一〇▲高野豆腐内地上十個、一四〇▲同次同、一〇〇▲せんまい三〇〇グラム、四四〇▲糸若布同、二九〇

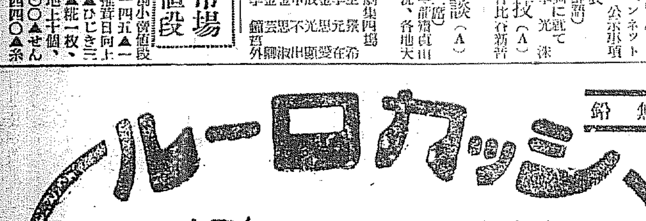

S―20
どこの藥店にもあります 但し分け賣りはせぬものです
東京 和光堂 大阪

内科 胃腸科 脳 神經 病
京城本町一丁目(?)
北島醫院

外人商館の 投げ物 驚く勿れ 拾三圓半
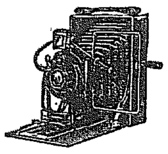
あまりに安いので密輸入品ではないか、と疑ふ方もあるだらうが實は某外人商館が金融のためこつそり投げ出したもので、器械は質良に明るい方なら何も御承知のバイオレツトカメラですから携帶してゐて誰にでも二三十圓以上の高級品に見られる小型優良寫眞器である。
今回五百個限りタヾの三圓半といふ突飛な値段で分讓しますから急ぎハガキで御申込み下さい、特に携帶用サツクフヰルム附屬使用說明書等一切を添て先着順に代引便で送附します但し五百個ばかりのものですから忽ち賣切れになるは判り切つてゐますから賣切れ後店へ來られて是非廉售した値段でわけてくれといはれてもそれは出來ませんから前以て御斷りして置きます
東京市神田區小川町九番地　國際寫眞協會

避暑と旬間(?)
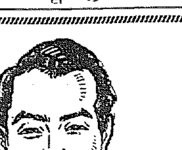
東海岸にして健全佳絶海水浴に十二分の好適地 室代至廉にして自炊、賄共に隨意、新鮮なる魚貝、野菜の如き探りたての新鮮に加へ低廉に需め得らるる 大衆的避暑 川としては絶好の地 仁川 萬石町九番地 八景園

誠鶴一升瓶詰 一等十圓景品付 空籤なし
誠鶴一升瓶詰一本御買上の御方に景品券と等外景品上等タオルを一枚差上ます
仁川 深見酒造場

●頭痛にノーシン さえあれば 苦痛も提灯もないね●

日本産業最高章 綠綬褒章 御下賜

蠅、蚤、南京虫退治に一番よくきく 猪印のみどり粉
御買求の節は必ず猪印といつて下さい
安住かとり線香本舗 安住大藥房 大阪 大仁

アナウンサー(全鮮のデパート食料品店に有り)
出ましたく 貰ひました 飲みました 營養の ホームラン 只今精力滿壘の活躍
サンキユーココア
サンキユーコーヒー 專賣特許
サンキユーミルクコーヒー 姉妹品ミルクココア
全鮮總代理店 京城 吉川商店

ツキがよいから
汗の夏でも 落ちない粉白粉 こまかいく コロイド原料 絹よりこまかい ウテナ粉白粉……
肌、白、健康 各色 五十錢
ウテナ粉白粉
東京本舗 久保政吉商店

輕銀時代から更にマグネシヤ時代へ
調査研究に着手せんとする 殖産當局の意氣込み

輕銀―アルミニウムの需要範圍の擴大化に反比例する生産不足は、勢ひ年々夥しき輕銀の輸入となり、朝鮮も御多分に洩れず近來外來品の殺到に惱まされてゐる。この點に鑑みた總督府殖産局がさきに松村局長の主唱のもとに輕銀の自給自足を目標とする鮮內大規模生産に乘り出し、燃料研究所の石川技師をして咸南興南の朝鮮窒素工場において試驗調査を初めたことは、朝鮮工業界の劃時代的職題として內外に異常の注目を惹いたが、その後研究着々として進み遠からずその成果が現はれるものと期待されてゐる。何しろ原料としての明礬石は全南地方に無盡藏といはれ、電力の低廉豐富と相まつて朝鮮における斯業の

◇前途は十二分に◇

嘱目されてゐる。殖産局の見込みによればこの研究の結果鮮內生産實現の曉は少くとも年額二千萬圓の輕銀生産を期待され、直に以てそれだけ國際貸借の改善に資することが出來るといはれてゐる。一方殖産局では輕銀の次に來るものをマグネシヤなりと豫想して逸早くこの研究調査に着手せんと目論見てゐる。マグネシヤは輕銀よりも更に輕き金屬で、輕銀よりも更に使用範圍の廣き、近代需要性の豐富なる金屬とされ、その粉末は防水、防火、塗料として理想的、金屬としては飛行機用材、出入頻繁なる場所の床張り材料として――たとへば船舶、爐縁、工場、學校等――堅牢無比といはれてゐるが、すでに諸外國ではそれぞれ獨自の研究によつて

◇この生産に着手◇

しつゝあるといはれてゐる。朝鮮では、この原鑛マグネサイトが咸南端川に豐富なることが發見せられてゐるが、朝鮮の地質上からならずマグネサイトの埋藏は無盡藏と想像せられてゐる。殊に既發見の端川のマグネサイトは四四%の含有量あり、岩中に大脈狀をなしてゐるといはれてゐる。何れにしても輕銀の次に來り輕銀を征服するものはマグネシヤといはれるところに興味深きものがあり、總督府が輕銀時代の出現に對應すると共に、更に進んでマグネシヤ時代の出現に備へんとする用意と意氣込みとは、朝鮮工業界にとつても日本工業界にとつても括目に値する一大喜報と看取されてゐる

東拓土地改良部 土木課に縮少
當分は殘務の整理 將來は社有地改良

東拓の改正職制は來る八月一日より實施せらるゝ筈であるがその結果土地改良部は土木課と改稱せられ、當分は從來の土地改良事業殘務整理を遂行し、將來は主として東拓社有地の水利開墾のみに當る筈で、從來東拓が地方水利組合に自ら大地主として參加する傍ら土地改良代行事業を行ふ事に依つて頗る圓滑な利害統制を見たのであるが、將來斯る有利な地位が喪失せられ、それ丈け讓受人たる土地改良會社は苦心を要する譯である なほ東拓が殘務整理を遂行し土地改良會社へ讓渡を完了するまでには約一ヶ年を要する見込みである

信託同合の機運を促進
末森氏の南鮮行

朝鮮信託業令の實施を前にして朝鮮土地信託會社取締役末森富良氏は朝鮮信託同業會役員として信託業令による各社の營業許可申請準備その他の用務で廿日夜發南鮮地方に向つたが、約三週間の豫定で全鮮の信託業視察をも行ふ豫定である。なほ信託各會社の意向を聽取した上合同に關して懇談する模様であり、各會社はそれぞれ事情を異にしてゐるので一概に合併することは困難と見られてゐるが、合併談に關して何等かの進展を見るのではないかと見る向きもある

東一銀行總會
配當年五分可決

東一銀行の定時株主總會は二十一日午後三時から同行に開催、昭和六年上半期決算報告承認、利益金處分案(配當年五分)を可決した利益金處分左の如し(單位圓)

今期純益金	七九、四四五
前期繰越金	二一、九二九
計	一〇一、三七五
右處分	
法定積立金	一〇、〇〇〇
別途積立金	五、〇〇〇
配當金	六九、三七五
重役賞與金	五、〇〇〇
後期繰越金	一二、〇〇〇

土地改良總會
配當一分減

朝鮮土地改良會社では來る二十八日午前九時から同社會議室において定期株主總會を開き

一、營業報告、財産目錄、貸借對照表、損益計算書承認の件
二、利益金處分の件
三、監査役澤田豐丈氏辭任に付補缺選舉の件
四、退職監査役に慰勞金贈呈の件

を附議するが同期配當は重役會において一分減の五分配當に決定監査役の補缺は中野東拓理事選任さる筈

問題の朝鮮信託
減資整理か
現狀では更生困難

昨年十一月重役の背任事件を暴露しその後引續いて開店休業の狀態を持續してゐる朝鮮信託會社ではさきに吉田取締役が東上し高野省三氏等有力者に同社の整理立直しについて援助方を懇談したが未だ具體化するに至らず、過般の株主總會において株主中より檢査員を選任し內容檢査を進めてゐるが、貸出金八十餘萬圓中不良貸二十餘萬圓に上る模樣で、目下のところ更生の見込みなく、信託業令施行の曉において信託會社としての存續は到底不可能と見られるので、この際減資整理を斷行すべしとの意見が株主間に有力となりつゝあつて、結局それに落ちつくだらうとみられてゐる、しかして減資整理後の同社は或は朝鮮土地信託に合併するのではないかともみられる

朝鮮運送重役會

朝鮮運送では二十一日午前十時より重役會を開き第一次增資に伴ふ現金資産その他の諸問題並に第二次增資に參加する業績查定上の問題を協議する

興業無盡總會

興業無盡會社では二十一日午後四時より同社に定時總會を開き第十五期決算報告承認、利益金分配案を可決した、同社今期業績は相當好績を收め一割配當の豫定であつたが當局の指示により前期より八厘減の年七分二厘配當に止めた結果五千百餘圓の未收無盡掛金額相當なる貸倒引當をなし專ら社內保留に努めた、利益金處分左の如し(單位圓)▲今期純益七、四二九、前期繰越八二八、計八、二五八▲この處分、法定積立一、〇〇〇、準備積立二、五〇〇、社員退職給與積立五〇〇、營業所新築積立一、〇〇〇、役員賞與一、一〇〇、株主配當(年七分二厘)二、二四〇、後期繰越九一八

福德無盡總會

福德無盡會社では來る三十日午後五時より定時株主總會を開き上半期決算事項及利益金分配案を附議するが配當は當局の指示により前期の一割二分より一分又は二分減となる模樣である

農業倉庫業令の趣旨 (三)

農業倉庫業者 農業倉庫業者たり得る者は農會、産業組合及農業の發達を目的とする公益法人の三者としてゐる。蓋し農業倉庫の事業は農民の福利增進を目的とすると共に公益的任務を有する事業なるを以て勿論營利を目的として經營せらるべきものではないので、特に『農業倉庫業者は營利を目的としてその事業を爲すことを得ざる』旨を規定し此の趣旨を明瞭ならしめた從て農業倉庫業者たり得る者も自然この趣旨に適合せる團體の人格者に限定したのである

◇農會◇農會をして農業倉庫の經營者たらしむるの可否に付ては內地法の制定に當り相當議論せられた歷史があり當時農會を以て精神的團體なりとする見地から經濟的取引機關たらしむるを不可とする意見が有力であつたが、事實においては農業社會教育乃至は生産改良方面の實際的活動に相當見るべき成績を擧げてゐる實情に鑑み、暫く農業倉庫業者たり得ることを容認せられたるもその後漸次農會經營の農業倉庫が漸減しつゝある狀況である。朝鮮においては未だ産業組合の見るべきもの尠く又加速度的にその增設も期待されない實情にあるので勢農會の經營に俟つて以て最も安全且適切と感ぜらる。又今日これを事ら精神的團體たるの圈域に蟄居せしめることは却て斗農業を退歩せしめる虞あるをもつて少くとも當分の間朝鮮においては農會をもつて農業倉庫經營の最も適當せる團體と認めることが出來る。現在農會は朝鮮農會、道農會、府郡島農會の三種あり、その孰に對しても經營を認められたが、農業倉庫が現物の保管を主目的とする關係上自然倉庫晋及と共にその區域の狹少なるを便利とする故下級農會程經營者としては恰好なるも今Nにおいては諸種の事情を綜合して道農會をもつて適當とせられてゐる

産業組合 內地においては農業倉庫の經營が大部分産業組合であるのは主として産業組合の組織と農業倉庫の利用關係及金融方法の立法の立前等に依るものであるが、朝鮮においては産業組合はその組織が內地と趣を異にせる關係上必すしも産業組合中心主義に依ることを得ないけれども、倉庫が普及しその利用區域が漸次縮少するに於ては産業組合に依る經營を便とするので、之又經營者たるの能力を與ふることとしたのである

農業の發達を目的とする公益法人

茲に農業の發達を目的とする公益法人とは勿論民法第三十四條の規定に依る法人を意味し現在朝鮮においてはこれに該當する者を缺くけれども、今日地方において發達せる産米改良組合又は地主組合等において將來組織を改め農業倉庫を經營せんとする場合においてはそれが農業倉庫の經營者として適當である限り、これを經營者より排除する理由を認め得ないからこれ亦その資格を附與することとしたのである以上三者を以て農業倉庫業者と限定し府、邑、面を特に除外したのは主として利用者の關係及その財政的能力を顧慮したるに因るのである。なほこゝに注意すべきは右の農業倉庫業者となり得る法人と雖も勿論當然には農業倉庫業者となり得るに非ずして業務規程を具し朝鮮總督府の認可を得て初めて業者となることが出來るのである

條件を好くして 發達を圖りたい
電氣事業令に就き 宇垣總督の言明

朝鮮電氣事業令の發布および電力統制の促進につき宇垣總督は二十一日香椎電氣協會長、松井副會長、武者京電專務および高崎協會理事の四氏から陳情するところがあつたが、宇垣總督は現行電氣事業取締令が總督府施政當時に發布されたもので、當時に比し格段の發達を示してゐる鮮內電氣事業の健全なる發達を促進するに遺憾の點が多いから、目下審議中の事業令案においては內地よりも條件をよくして事業の保護助長に努力したい。更に電力統制についても一日も早く實現させたいと言明した

春繭

二十日施 産局發表

種別	習期	掛目	取引數量
瑞興 白	三元	三〇	三石
北青 白	三三	三一	[illegible]
同 白	三〇	三一	三百

銀行券發行高週報

一、銀行券總發行平均高(自七月三日至七月十日)	[illegible]
內 正貨準備發行平均高	[illegible]
保證準備發行平均高	[illegible]
二、週末銀行券發行高	[illegible]

▲京城手形交換(廿一日) 枚數 三、五二八枚 金額 一、二九二、七一八圓

鮮銀對外爲替建値(廿一日) 倫敦 二志〇片八分三 紐育 四十九弗八分三 上海 百五十八兩丁

鮮銀帳尻(二十日)

發行高	[illegible]	增 [illegible]
正貨準備	[illegible]	增 [illegible]
保證準備	[illegible]	增 [illegible]

日銀帳尻(二十日)

發行高	[illegible]	[illegible]
正貨準備	[illegible]	[illegible]
保證準備	[illegible]	[illegible]
貸出高	[illegible]	[illegible]

東京コール 翌日物 六厘 より一錢 無條件 六厘 より一錢 普通 六厘五毛 より一錢

海外經濟電報

倫敦銀塊	一三片八分一	一團高
米棉	[illegible]	二十五錢高
印棉	[illegible]	
スチール株	九五弗四分三	
アナコンダ株	二七弗四分一	
日米爲替	四九弗一〇〇分四八	
英米爲替	四弗八四仙一六分一	
紐育銀塊	二八仙一〇〇分二五	

落穗

財界不況の深刻化と共に、小賣商對デパートの戰爭ます/\激甚を極め、東京などでは血の滲むやうな商戰を演じてゐる▲その一つの表れは例の買物の運動で、手不足な小賣商はこの點になると到底デパートの敵でない▲一方デパート同志間の競爭は又大變で三越などでは鐘ヶ淵、逗子あたりの御得意樣に對してもドン/\配達してやる▲これに聯想となつた白木、松屋、松坂屋などのデパートは聯合して三越に對抗するといふ騷ぎ▲お客樣は便利だ/\と喜んで居る裡に何時かは高い品物を買はされてゐるのだ▲京城の小賣商なども餘程しつかりやらないと今後はデパートに蠶食さるゝ一方であるが『商業道德』を尊重しないと顧客の信任を失ふのみである▲本町近くの某洋品屋にこういふのがある。ワイ/\いつて註文取り、品物を間違へて屆けたから注意すると言を左右に托してそれからはパッタリ顏の逢をきめ込み、隣近所にも寄りつかぬ▲小なりと雖もこんな風では京城商人の面よごしばかりでなく、安んじて仕事を任されぬ

株式

材料高の支持を受け 奔騰して跡急反落
波瀾荒く茶沸付の場面

前場 前日後場は獨佛交涉成立の報を移し入鉛を好感して續騰出直り歩調を見せ、急反撥した機先、今朝は海外諸材料も米棉の一團高を筆頭にスチールも九十五弗を維持し綿糸の強騰を移し材料高の支持に東新は百四十四圓九十錢と一圓高大新も七十八圓丁と六十錢高、京取も十七圓十錢と概ね手頃く寄付きアト京證の猛烈買に乘り上げ東新は五圓臺に乘り上げ三十錢もつけたが、買氣續かず阪地の軟調推移にヂリ貧に刻み遂に引けには三圓五十錢と軟化し大新も八圓三十錢をつけたが引際六圓七十錢と止めた。即ち前日の比値に比し大新七十錢安、東新四十錢安であつた

後場 前場叩き上げてアト急反落した機先、後場は阪地の引緩き不味商情に東新百四十三圓七十錢と寄付きしまつ仕手もやう/\保息の形に見送り勝ちで京取七圓十錢大新六圓五十錢。東新三圓七十錢と閑散裡に引けた

獨逸問題 中心を警戒

財界實情を注目株式は依然その喜憂を外電一本に託して例の獨逸をめぐる諸問題を注視してゐる昨夜パリにおいて開始された獨佛第一回會談の結果、佛國は一定の留保條件の下にドイツを今後財政的に援助し、尚後獨佛は政府的經濟的に協力するとの聲明を公表したが事は、いよ/\ドイツ經濟危機救濟の五億弗グレヂット設定案に確實味を附したものであると見、强氣は遂にドイツ救濟さるゝの樂觀と、前日の中旬貿易の出超を好感して今朝は更に二圓方の反騰を示現して東新は百四十五圓台に持ち上げた。しかし乍ら獨佛會商の聲明において既にフランスは一定の留保條件なる項目を有し、更にフランスのラバール案は三ヶ國保障責任を引受けるといふ點にあれば▲これに對しアメリカとしては政治的保障を必要とせる何等の協定にも參加を欲せぬ事情があり從つてフランス案たる五億ドルグレヂットにも大修正を必要とする狀態であり獨佛會商も決定的のものでないだけに輕率に未だ樂觀を爲し得るの相違であり事態に更に一段の進展を示さない以上明かには云へまい。これでいよ/\絕望だと云ふ悲觀人氣に一致するか或は有望なりとの樂觀人氣に劃一されるかと

時期待ち賢策

獨逸の財政的危機を繞る諸問題は關係諸國の盡力に依り解決さるゝといひ出來ないといふも期待は難き狀態である。さればドイツに關聯する限りにおいては問題が一巡難し立てられ賞讃した掲句である早急に上述の事情よりして實現し難き狀合にある爲この問題一本を中心にして財界を顧慮せずに思惑するは相當警戒すべきではなからうかと見られた

株式 長期・實物 短期・國債 營業案內進呈 大阪株式取引所 一般取引員 松井輝三商店 大阪北浜一丁目 電話 本局長 807 2345 808 2795 809 2796 810 2797 811 3361 812 4999

も角人氣の趨くところ鮮明になつてからそれに追隨してもおそくはなからう、亦一般人氣がこの獨逸問題に對して倦怠を感じてより以上の材料に着眼點が轉向されるやうなことになるやうなことにならぬとも限らない。そうなれば機械の上にも自ら變化を生じる譯であるから差當らくは自重して靜行を見定めることが最も賢策で要するに混迷狀態より常態への推移を待つことである

東京新東取組

今前場までにおける東京新東取組は賣方五十一店、買方五十八店、喰合高四十五萬六千五百四十枚であるが、依然として大取組を續け弱氣當然瀨ひ落しを期待してゐるが强氣は再建勢引十餘圓を目し當感と見て取組より來る何等の懸念もないと見てゐた

東京公債市況(廿一日)

東京國債市場正午氣配▲甲號五分利九七、六〇▲第三回五分利九六六〇▲一回四分利八三、一〇▲二回四分利八三、二〇▲佛貨四分利一五一、〇〇▲二十二年もの九七三〇▲卅八年もの九八、七〇

本玉

二十一日前場までにおける當地短期主要株取組高は八千七百九十枚にしてうち百枚以上の建玉內容は左の通りであつた

京取 賣方古野一一〇新田二四〇田中道五〇立山三〇〇▲買方白井一、〇一〇山口一〇〇成澔一九〇京證六四〇松山六四〇古野二四〇新田一八〇田中道五九〇立山六二〇白樂二〇〇

大新 賣方白井一六〇德泰一四〇古野一七〇新田一〇〇田中道一〇〇立山三一〇▲買方白井三二〇京證九〇〇古野二二〇

東新 賣方白井四〇〇山口一二〇成清一一〇古野六〇〇新田四三〇田中道七九〇立山六五〇▲買方白井八七〇正崎一二〇德泰九四〇古野四二〇新田一〇〇立山三〇〇

期米

阪地稍擴大か
仕手關係に

蒸みだれて利喰物出がれヂリ/\と下刻み四節には四十三錢もつけ期限の如く止めた

逆日高騰を續けた相場も昨後場からは稍渦ナダレと云ふ商狀を呈し今朝の如き阪地は遂に二圓台を突破せしも五十九錢を高値として反對に下廻るなど頗る不穩な商狀を見るに至つたが出れは買方主力たる佐渡筋か賣り退く事にも依るが全くは前日迄に小買方の薄物は一巡出盡し現在殘れる賣方は賀米筋とする有力者揃ひに對し買方は京城筋を始め其他の地方筋が當りに任せて買ひ附き人氣が苦しき買ひ偏倚になつた結果と見られて居る從つて阪地は假令此のまゝ更に高値を蒸ふとも當所は斯ふした仕手關係により阪地との鞘は未だ擴大するものと見られてゐる

中限の經過

目下中物は殘而九千石の取組なるも各取引店の價で喰ひ合せとなつてゐる玉を加算すると未だ優に三萬石近くとなるらしくそうして來るのは主に六千石餘り賣建となつて居る京城延市場の九中に蹻躇いで居るので双方の鞘が旨く縮少せない場合は當所で受米たし京城の延に渡す事になるものと見られて居る其他丸ウの繼つた賣玉は期近に買ひ建となつて居る同一手口で期近の買玉が先限と五十丁位の鞘開きで乘替へが出來れば中限も手仕舞して來るものの如くであるが中限に對する渡米手口の筆頭は佐藤賀ひと相殺になつて居る丸の正米部で優に七八千石はある模樣である

期近の受渡米

愈々納會が切迫した期近に付ては既報の如く角チ丸チ米を賣繋いてゐた連中は賤米を渡すより現物で買り掬くか又は先限に乘替へた方が遙かに利得である所から金融賀ひ退き賣米の賍山は大に緩和せしも丸の正米部が角チ丸チ米と入替へせし丸セ米の分はこの期近に全部渡すべく既に廻着せる米と廿日大新丸で群山から到着した米を合せると約九千石に達する模樣でこれを買方が果して受米するや否やが注目の的となつてゐる

各地の氣壓配置

今二十一日は土用の入りで此の日に對する天候の良否は土用中の天候に關係を及ぼすものとして米界では頗る重視されるのであるが今朝六時迄に仁川觀測所に達した各地の天候及び溫度は左の通りである 即ち內地における天候は九州から中國關東地方にかけては雨降りてなほ續く模樣であり又朝鮮では西鮮方面の曇天を除く外は一般雨で漸次恢復に向ひつつあるも日本海側はなほ降雨が一般續く見込みである又溫度に付ては左記の如く內鮮共に二度乃至六度から平年に比し低溫で氣壓配置からこれも當分は續く模樣である

今朝六時の溫度 前年との差

新義州	一九、七	不明
平壤	一九、一	二、三低
仁川	一九、九	二、三
京城	一九、九	三、三
全州	二七、九	六、四
木浦	一八、二	五、五
濟州島	二〇、八	三、九
中江鎮	一六、九	二、七
雄基	一四、一	四、七
城津	一五、四	三、八
元山	一六、二	五、一
江陵	一九、〇	三、九
大邱	一八、五	六、一
釜山	一八、七	六、一
札幌	一六、四	三、九
新潟	二〇、九	三、三
東京	一九、三	[illegible]
大阪	二〇、三	[illegible]
下の關	二一、二	[illegible]
長崎	一五、〇	一、高
鹿兒島	二五、九	二、高

正米爆發す

頃日來正米は定期高に比し內地筋の買控へに伸悩みの商狀であつたが土居商店の買進みに依り今朝は前日より約四十錢高の石拔三等が十七圓六十錢から六十九錢を唱へるに至つたが土居商店では東京沖値の十八圓六七十錢迄で相當買注文が入込んでゐる模樣であつた

秋櫃の手當米買附は案外渠に進捗して居る狀態である、運來米は沖値の七月渡し百斤六圓九錢八月六圓十三錢見當で相當に入荷がある也到行きは良好である其他稻作に付ては天候不良なるも株張は案外好く同附近においては一般左程惡化されてないと

〇〇〇金×五、五〇〇

堂島前場情報【大阪電報】今前場は、米穀筋、須々木、國澤其先筋及株式筋が利喰ひせる外海網の新規賣りに對し、神戶筋及地場筋が買ひ中東筋と地場は買れてゐた

京城延べ
環境高に 又々躍騰

前場 各地の假營沸騰に續然新高値大上放れを示現し後警戒的利喰地合乍ら健實に推移した折柄今朝は土用の天候不良に阪地の上放れと仁地の頑健地合に一圓八中十八圓五十錢八末十八圓四十錢九中十八圓五十四錢と大上放れに始り買人氣旺盛に九中六十四錢と新高に止めたが後仁地の警戒地合に伸び悩んで二回六十一錢三回六十錢四回五十八錢と小緩んだが又買物に五回六十五錢と跳ね上げ更に六回六十四錢と底堅く止めた前當日出來高は四萬四千六百石であつた

後場 前場環境硬化に氣配強硬に歩んだ折柄、後場は阪地のやゝ一服模樣に一回九中五十五錢と始まりこの邊の擺り合ひを繰返しつゝ底堅頑健に前場の如く止めた

正米

京城 一等精白米十六圓ドタ丸ヤ合格玄米三等十七圓五十錢四等十七圓三十錢今摺玄米上十五圓九十錢下十四圓五十錢粗上四錢六匣、中四錢四匣、下四錢二匣

大豆 龍山一一、二〇〇兆湖一一、〇〇錢原一〇、九〇

仁川 丸キ角チ丸チ石拔三等十七圓六十錢四等十七圓三十錢七拔三等十七圓二十錢四等十六圓八十錢丸ヤ不拔四等十六圓六十錢一等白米丸仁印七圓四十錢穀收良種四錢五厘在來種四錢四厘で何れも前日に比し三四十錢方の爆騰である

大豆 龍山丸忠十一圓三十五錢長湍汶山漣川十一圓二十錢金浮陽川新幕十一圓海州大安十圓二十錢で何れも更に一二十錢高である

釜山 土用湿れ懸念から各地淸算市場の新值より漸値へ開脚を移し人氣一段と硬化し奥地覩高內地移出の出越から在米薄に氣配五、六十錢方奔騰し移出筋、精米筋の買ひに三千百八十二叺の取引あり慶南穀良三等十八圓二十錢四等十八圓丁度無格十六圓五十錢等外十六圓六十錢見當を唱へた

佐藤筋の退却から 場面忽ち大氣迷ひ
引際阪地高に强硬維持

前場 土用入りの天候不良と相俟つて阪地は更に上放れを現したるも當所は昨後場から場面が標騰せる爲とてその割り買氣濃はず只買方の見送りで當限出來もせず八圓五十五錢先八圓五十九錢とも前日の止値より僅か六錢高に寄付き寄より佐藤筋の賣退に阪地はアト二圓丁度と更に引締りしも五十九錢から反對に五十錢と續崩れしして阪地が益々高くなる一方に新規の買物呼び引際は五十五錢から六十四錢て又復新高值に噴き上げて前場を終つた

後場 前場佐藤筋の退却から場面大氣迷ひに沮つたが阪地高に反撥した機先、後場は阪地のやゝ警付模樣に一部當八圓メ七錢中八圓四十七錢先八圓五十五錢と依然底堅き氣配に鎖れたが、硬派の陣營に押された。

作柄悲觀の色なし

◇――大阪の情報

大阪谷穀商店の情報に依ると目下阪地における正米事情は鮮米が產地製品のため賣附けが出來ないので在米の賣行きが好く鮮米は月始めから四萬叺以上も在庫が減少しるが九州四國中國地方からは其後も續いて賣物潤澤にしてこれを當限に涉算すると裕に引合ふ所から

仁川期米本玉表

當限	賣方	丸六、一〇〇	丸玉二〇
		〇丸マ七〇〇	
同	買方	丸ウ四、〇〇〇丸二、	〇〇〇金メ一、〇〇〇
中	賣方	丸福一、四〇〇丸ウ三	六〇〇丸大一〇〇金メ二、一〇
同	買方	丸四、二〇〇丸ス一、	五〇〇丸大一、五〇〇
先限	賣方	丸福一、九〇〇丸ウ一	〇〇丸八、〇〇〇丸ス一〇〇
同	買方	丸大二、六〇〇丸玉二	

株式 (七月廿一日)

京取短期

銘柄	寄付	大引	高値	安値
京取 前	[illegible]	[illegible]	[illegible]	[illegible]
京取 後	[illegible]	[illegible]	[illegible]	[illegible]
鐘新 前	[illegible]	[illegible]	[illegible]	[illegible]
鐘新 後	[illegible]	[illegible]	[illegible]	[illegible]
大新 前	[illegible]	[illegible]	[illegible]	[illegible]
大新 後	[illegible]	[illegible]	[illegible]	[illegible]
安取 前	[illegible]	[illegible]	[illegible]	[illegible]
安取 後	[illegible]	[illegible]	[illegible]	[illegible]
東新 前	[illegible]	[illegible]	[illegible]	[illegible]
東新 後	[illegible]	[illegible]	[illegible]	[illegible]

算定と日步

	算定	日步	代引
延期建玉	[illegible]	[illegible]	[illegible]

銘柄	賣方	買方	差引數
京取	[illegible]	[illegible]	[illegible]
新新	[illegible]	[illegible]	[illegible]
新新	[illegible]	[illegible]	[illegible]
新	[illegible]	[illegible]	[illegible]
取	[illegible]	[illegible]	[illegible]

京城短期 出來	[illegible] 枚	累計 [illegible] 枚
長期	[illegible] 枚	累計 [illegible] 枚
京城實物 出來	[illegible] 枚	累計 [illegible] 枚

東新前 寄付 [illegible] 大引 [illegible] 高値 [illegible] 安値 [illegible]

大株短期

銘柄	寄付	大引	高値	安値
大新 前	[illegible]	[illegible]	[illegible]	[illegible]
大新 後	[illegible]	[illegible]	[illegible]	[illegible]
鐘新 前	[illegible]	[illegible]	[illegible]	[illegible]
鐘新 後	[illegible]	[illegible]	[illegible]	[illegible]
日産 前	[illegible]	[illegible]	[illegible]	[illegible]
日産 後	[illegible]	[illegible]	[illegible]	[illegible]
東新 前	[illegible]	[illegible]	[illegible]	[illegible]
東新 後	[illegible]	[illegible]	[illegible]	[illegible]
日券 前	[illegible]	[illegible]	[illegible]	[illegible]
日券 後	[illegible]	[illegible]	[illegible]	[illegible]

大株長期

銘柄	前寄	前引	後寄	後引
大新	[illegible]	[illegible]	[illegible]	[illegible]
同新	[illegible]	[illegible]	[illegible]	[illegible]
郵船	[illegible]	[illegible]	[illegible]	[illegible]
同新	[illegible]	[illegible]	[illegible]	[illegible]
鐘紡	[illegible]	[illegible]	[illegible]	[illegible]
同新	[illegible]	[illegible]	[illegible]	[illegible]
日糖	[illegible]	[illegible]	[illegible]	[illegible]
東株	[illegible]	[illegible]	[illegible]	[illegible]
同新	[illegible]	[illegible]	[illegible]	[illegible]
東新	[illegible]	[illegible]	[illegible]	[illegible]
同新	[illegible]	[illegible]	[illegible]	[illegible]

安東株式 / 東京現株

銘柄	前	後
安東 新	[illegible]	[illegible]
京取	[illegible]	[illegible]
鮮銀	[illegible]	[illegible]
同新	[illegible]	[illegible]
殖銀	[illegible]	[illegible]
同新	[illegible]	[illegible]
朝鐵	[illegible]	[illegible]
東拓	[illegible]	[illegible]
同新	[illegible]	[illegible]
富士紡	[illegible]	[illegible]
日石	[illegible]	[illegible]
日毛	[illegible]	[illegible]

期米 (廿一日)

仁川

	前場 當限	中限	先限
一	[illegible]	[illegible]	[illegible]
二	[illegible]	[illegible]	[illegible]
三	[illegible]	[illegible]	[illegible]
四	[illegible]	[illegible]	[illegible]
五	[illegible]	[illegible]	[illegible]
六	[illegible]	[illegible]	[illegible]
七	[illegible]	[illegible]	[illegible]
八	[illegible]	[illegible]	[illegible]
九	[illegible]	[illegible]	[illegible]
十	[illegible]	[illegible]	[illegible]

	後場 當限	中限	先限
一	[illegible]	[illegible]	[illegible]
二	[illegible]	[illegible]	[illegible]
三	[illegible]	[illegible]	[illegible]
四	[illegible]	[illegible]	[illegible]
五	[illegible]	[illegible]	[illegible]
六	[illegible]	[illegible]	[illegible]
七	[illegible]	[illegible]	[illegible]

出來高 [illegible] 累計 [illegible] 賣入値段 [illegible] 値組高 [illegible]

◇東京

	前場	後場
當寄	[illegible]	[illegible]
止め	[illegible]	[illegible]
中寄	[illegible]	[illegible]
止め	[illegible]	[illegible]
一	[illegible]	[illegible]
二	[illegible]	[illegible]
三	[illegible]	[illegible]
四	[illegible]	[illegible]
五	[illegible]	[illegible]
六	[illegible]	[illegible]
七	[illegible]	[illegible]
八	[illegible]	[illegible]

◇大阪

	前場	後場
當寄	[illegible]	[illegible]
止め	[illegible]	[illegible]
中寄	[illegible]	[illegible]
止め	[illegible]	[illegible]
一	[illegible]	[illegible]
二	[illegible]	[illegible]
三	[illegible]	[illegible]
四	[illegible]	[illegible]
五	[illegible]	[illegible]
六	[illegible]	[illegible]
七	[illegible]	[illegible]
八	[illegible]	[illegible]
九	[illegible]	[illegible]
十	[illegible]	[illegible]

引アト 九十九錢

◇兵庫 先限 寄付 [illegible] 止め [illegible]
◇下關 先限 寄付 [illegible] 止め [illegible]
◇桑名 先限 寄付 [illegible] 止め [illegible]
新內延べ [illegible]

	前寄	前止	後寄	後止
◇京城 七末	[illegible]	[illegible]	[illegible]	[illegible]
八中	[illegible]	[illegible]	[illegible]	[illegible]
八末	[illegible]	[illegible]	[illegible]	[illegible]
九中	[illegible]	[illegible]	[illegible]	[illegible]
◇釜山 七末	[illegible]	[illegible]	[illegible]	[illegible]
八中	[illegible]	[illegible]	[illegible]	[illegible]
八末	[illegible]	[illegible]	[illegible]	[illegible]
九中	[illegible]	[illegible]	[illegible]	[illegible]
◇大邱 七末	[illegible]	[illegible]	[illegible]	[illegible]
八中	[illegible]	[illegible]	[illegible]	[illegible]
八末	[illegible]	[illegible]	[illegible]	[illegible]
九中	[illegible]	[illegible]	[illegible]	[illegible]
◇群山 七末	[illegible]	[illegible]	[illegible]	[illegible]
八中	[illegible]	[illegible]	[illegible]	[illegible]
八末	[illegible]	[illegible]	[illegible]	[illegible]
九中	[illegible]	[illegible]	[illegible]	[illegible]
◇木浦 七末	[illegible]	[illegible]	[illegible]	[illegible]
八中	[illegible]	[illegible]	[illegible]	[illegible]
八末	[illegible]	[illegible]	[illegible]	[illegible]
九中	[illegible]	[illegible]	[illegible]	[illegible]

大阪現米喰合 當方 [illegible] 賣方 [illegible] 取組高 [illegible]

市況 (廿一日)

◇鐵平銀 前日 本日 前寄 大引 當限 [illegible] 先限 [illegible]

◇大阪棉花	寄付	止め
前場 當限	[illegible]	[illegible]
前場 先限	[illegible]	[illegible]
後場 當限	[illegible]	[illegible]
後場 先限	[illegible]	[illegible]

◇大阪綿糸	寄付	前引	寄付	同引
七月限	[illegible]	[illegible]	[illegible]	[illegible]
八月限	[illegible]	[illegible]	[illegible]	[illegible]
九月限	[illegible]	[illegible]	[illegible]	[illegible]
十月限	[illegible]	[illegible]	[illegible]	[illegible]
十一月限	[illegible]	[illegible]	[illegible]	[illegible]
十二月限	[illegible]	[illegible]	[illegible]	[illegible]
一月限	[illegible]	[illegible]	[illegible]	[illegible]

大阪市中相場 ストリクト・ミドリング 七八 月渡 [illegible] ブローチ 同 [illegible] ベンゴール 同 [illegible]

◇蠶蛹生絲 大連特産相場

	寄付	止
前場 當限	[illegible]	[illegible]
先限	[illegible]	[illegible]
後場 當限	[illegible]	[illegible]
先限	[illegible]	[illegible]

◎現物撮過等 六〇〇圓

		後寄	後止	前寄	前止
◇大豆	袋入 バラ	[illegible]	[illegible]	[illegible]	[illegible]
	當限 先限	[illegible]	[illegible]	[illegible]	[illegible]
◇豆粕	現物	[illegible]	[illegible]	[illegible]	[illegible]
	當限 先限	[illegible]	[illegible]	[illegible]	[illegible]
◇豆油	現物	[illegible]	[illegible]	[illegible]	[illegible]
	當限 先物	[illegible]	[illegible]	[illegible]	[illegible]
◇錢鈔	現物 當限 先限	[illegible]	[illegible]	[illegible]	[illegible]

大阪砂糖取引所 前 後 休會
大阪砂糖現物 日糖(S.T.)現物 當貫中値 十七圓八十七錢

海外砂糖市況 キユーバ粗糖 一弗一六分ノ九 ジヤワ糖 八ギルダ八分ノ一 倫敦糖 六仙六片四丁

東雲小唄 (64)
淡路呼潮作 神保朋世畫

川波 (六)

さて――覗きからくりではないがこゝにガラリと舞臺が變ると、隅田の流れを眼前に、浮世島の夢こまやかな今戸河岸の荒れ屋敷。祿三千石取りの天下の旗本、興郡なにがしの別邸と聞く、その荒れ屋敷の一室に、膝近く、家族の酒德利を引寄せながら、五郎八茶碗でグビリ、グビリと飲つてゐる年の頃卅歳がらみのひどく人相の惡い男があつた。浪人者らしい怪しげな木綿の一端に、かなり太い百ろうそくが一本。そいつがジュジュッ……とかすに音を立て燃えてゐた。時々天井裏を大きなどぶ鼠が走る。地獄市の乾分、聖天の勘太郎。怪しい井桁男は、即ちその勘太郎である。そして、いまかれは、親分地獄市の市兵衛を待つてゐるのであつた。酒はどぶろく。が、また半分以

上廻つてゐる樣子。

『眠たく。あゝおそい。いつたい親分は何をしてゐるンだらうなあ!ヘッ、面白くもねえ』

茶碗片手にぐいと一杯、そして勘太郎は更につゞけた。

『さうだ。ウン、退屈凌ぎに、あの坊主と阿魔を――』とつぶやきながら、ふと起上ると、襖ふかき次ぎの間へ、ふら/\とその千鳥足をはこんだ――と間もなく、

『あ、あれッ』

『エ、騒ぐなノ\。まさか煮て喰はうとはいはねえ。何がさて大切な玉だ』と勘太郎の聲。

『やい、くそ坊主。汝もいつしよに此方へ來いッ』

『お、親分!……タ、タ、助けておくンなさい』

『何を――』

『ど、どうぞ命ばかりは』

『馬鹿野郎。汝などの命を貰つてどうするものか!多寡が田舍廻りの祭文語り。ふッ、汝を殺すくらゐなら蛙でも踏潰した方がずつと洒落てゐる。けッ、べらぼうなッ……とにかく何でもいゝから此方へ出ろッ』

と、聖天の勘太郎、酒氣まじりにさう罵りながら、やがてその隣の一室から、裸ろうそくのあかあかと燃えてゐる元の座敷へ坊主頭の浪人風の男を、どんと手荒く突き出した。意外やそれは、あの祭文節の一文字若丸。と、すぐその後から眩惑の島田髷お小夜――。その右手の手頸をぐつと摑みながら、ズルズルッと引きずるやうに勘太郎は、お小夜をそれへ伴れだした。そして元の據膳にどんと坐ると、

『おたがひに退屈だ。何か世間話でもしようぢやねえか。なアおい、はゝゝは』

お小夜は、蒼白な面、縄よりも白い、血の氣の失せた顔を伏せたまゝ、唯おどおど顫えてゐる。涙線すでに涸れはてゝ、いまは一滴の涙も出ない。が然し、彼女ははげしく肚の中で泣いてゐたのである。さてそこへ行くと、一文字若丸。人間に命は惜かつたが、とにかく浮世離れの四十男。そのうへ根が田舍廻りの祭文語りだ。面の皮も厚く出來てゐたし、同時に又その胆の底がかなり圖太く出來てゐたので、口でいふほどびく/\してゐる譯でもなかつた。早い話が、なあに――といつた調子。だから、その面付きを見ると思ひのほか呑氣さうであつた。そしてかれは落着いていつた。

『もし、聖天の親分。一杯飲ませておくンなさいまし』

『この野郎――が、まアいい。欲しけりや勝手に飲むがいい』

あすの天氣 22

低氣壓は滿洲島附近にあつて北東進んでゐる高氣壓は沿海州方面から半島の北東岸に瀕かり西岸は氣壓の配置が不安定である北西部は雲其他は雨が降り南西部は二〇粍を越えた明日も續いて夕立模樣がある

豫報 曇 聚 雨

廿一日正午	[illegible]	[illegible]
二十日	[illegible]	[illegible]

神宮參拜 (二十日)

總數四三六人▲內譯內地人三九六人▲朝鮮人三九人▲團體神宮奉讚會員五七人▲京城第一高等女學校一七人▲京城龍山中學校上級技一七人▲前年度總數八二四人

仁川潮時 (廿二日)

	午前	午後
滿潮	一〇、五八	一〇、四〇
干潮	四、三〇	四、三五

京城日報

朝刊
本紙朝夕共二十頁

主婦之友

大評判の三大附錄
「かついて僅か五十錢の八月號」

夫婦和合の祕術號

第一附錄 子供服眞夏用新型の型紙十二種贈呈

この實物大の型紙通りに裁ちさへすれば誰でも最新流行の眞夏用の子供洋服が作られるので大評判です。

流行女兒服の型紙つき作方
▲二三歲の女兒服……▲四五歲の女兒服
▲六七歲の女兒服……▲八九歲の女兒服

新型 男兒服の型紙つき作方
▲二三歲男兒服……▲四五歲男兒服
▲七八歲男兒服

洋服下着型紙つき作方
▲女兒洋服下着……▲男兒洋服下着

▲婦人ハウスドレスの型紙

手縫で出來る 夏の新型男兒服三種 夏の流行女兒服五種の作方

第二附錄 日本全國旅行大地圖

本社が一ケ年の日子と巨費を投じて完成した大地圖で安くも五十錢の價値充分

債券五千圓贈呈の大懸賞

賞品は五千圓の割增金のつく十圓債券五百枚、ハガキ一枚で誰にも出來ます

▲夫婦和合の［繪入］奧樣讀本
▲夫婦圓滿の祕傳發表會
▲夫婦和合の祕術四十八手
▲良人の祕密に惱む妻の告白
▲戀人の死靈に取殺された伯爵令息

手輕で美味い 夏の野菜料理五十種

夏向の新手藝品十種の作方

吉屋信子女史作の新傑作小說 長篇小說 彼女の道

入江たか子 淚痕記（石上欣哉）
子爵令孃から女優へ

評判小說 相思樹（牧逸馬）
評判小說 聖なる乳房（山中峯太郎）
長篇小說 赤穗の義士達（武者小路實篤）
滑稽小說 新婚旅行（吉野三平）

勸業 復興 債券割增金未拂番號發表

▲夏の傳染病を治した民間療法
▲肺病を全治した私の經濟療法
▲（母の立志傳）宇垣朝鮮總督の母堂
▲（此母を見よ）苦難を突破した母

▲夏の化粧法の寫眞畫報
▲肥つた人の夏の着附畫報
▲機械を使ふ美顏法畫報
▲夏の流行日本髮寫眞畫報
▲夏の盛花と投入寫眞畫報

▲母乳の無い赤坊の育て方座談會
▲美容と護身の方法寫眞畫報
▲夫婦和合の祕術寫眞畫報
▲健康本位の中流向模範住宅

五十錢（送料五錢）（二大附錄つき）

東京神田駿河臺 主婦之友社 （振替東京一八〇番）

家庭常備藥 化粧と外傷 シンレタム

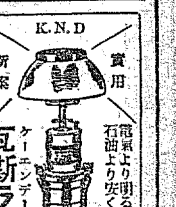

K.N.D 新案 實用
ケーエンデー 瓦斯ランプ
電氣より明るい 石油より安くて 臭くない
停電の御用意に 御家庭は勿論旅館料理店へは是非一台を
カタログ呈
大阪市西區サッマ堀 近藤ガラス店 電話新町一五一二番

スポーツ 八月號

リーグ戰記念號

リーグ戰清算書
野球戰況寫眞大觀
スポーツ讀本
甲子園豫想記

（主なる內容）
リーグ戰收穫……橋戶頑鐵
早慶戰を見て……宮武三郎
リーグ戰を省みて……慶大選手 水原茂
リーグ戰出場選手戰功錄……廣瀨謙三
立教軍の苦戰……立教主將 關口一郎
帝大軍の敗因……前帝大主將 小林一
僕の三回連投……伊達正男
中學時代の伊達君を語る……松本終吉
昨秋無暴にも伊達君を投手に起用して……森茂雄
早慶戰と父の死……小川年安
リーグ戰座談會……宮武三郎 永田吉次 河合君次 中村峰雄 保野男
早慶觀戰記……森茂雄
リーデングヒッターとなりて……立教選手 山城健三
僕の一打が決勝の契……慶大選手 碣石俊夫
本誌の誇る 戰況寫眞集
中等野球大會出場チーム豫想
中等野球大會豫選激戰地狀勢
自傳……明大 松本謙二郎
早大 村井竹之助
◆早慶ナンセンス……◆スポーツ納涼臺
◆早大合宿訪問……◆行け！明大軍よ……村上彥次
米國野球界裏面史
早慶野球戰祕話……前慶大主將 青木修平
專門審判か、學生審判か……先輩數十氏の回答
アメリカ遠征第三話……法政主將 長澤安治
早慶水泳戰を見て……高石勝男
日米水泳戰の豫想……松澤一鶴
陸上學生大會記……北澤清
春の庭球戰の收穫……安部民雄
漫畫の頁……吉岡鳥平 小川武
本號に大懸賞當選者發表す
特別附錄 スポーツグラフ……慶大主將 梶上 御前水泳の女選手
定價 五十錢

最新刊發賣大好評

飛田穗洲著 野球人國記

四六判布上製箱入美本 總紙數六百數十頁 定價金一圓八十錢 送料十八錢

本邦球界の名人巨人を尋ねて興趣盡きざる書上野球行脚記

□野球人オンパレード□
□立體的本邦野球戰史□

五十年に亘る輝しい本邦野球史上に華々しく活躍した名人巨人を、その生國に尋ね、中等野球時代を現出する因をなした地方的名チャンや、中央に出て野大球界に於ける名をなした巨人、實業界の名手等を選手として收め、經歷逸話こそ其の消息に至る迄其具さに書き列ねたものである。現在の先づ發頭に悉く上せ、ふべき初期の實狀や、その時期以來の上に活躍した選手を上せ、次に現代に至る迄の權威を爭ひしたり、各チームの變遷興亡をめぐるまで詳說し、そしてその間に名花と咲いた界の傑を得て書中に躍らしてゐる。著者に飛田穗州氏を得て興味愈々深く、透徹したる野球益々冴えて書中に光り、行文流麗以て本邦野球史を立體的に鮮やかに描き出されてゐる

月刊スポーツ 野球叢書 發行所 東京市神田區錦町一 振替東京六二九四 誠文堂

日延べ！
八千圓懸賞金附
シボレー・スローガン募集

豫想外の人氣沸騰のため、締切期日を八月十五日まで日延します。ごなたも早速シボレーの絕好の乘心地を謳つたスローガン（標語）と感想様を書いて左記の懸賞金を獲得して下さい。

全國賞
一等 金壹千五百圓 一名
二等 金壹千圓 一名
三等 金五百圓 一名
（他に各地シボレー特約販賣店より金壹百圓の地方賞あり）

答案締切 昭和六年八月十五日（同日迄にシボレー特約販賣店に到着せるものに限る）

發表 地方賞受領者氏名は九月一日、全國賞受領者氏名は九月十五日

尙ほ本懸賞には種々の條件があります。詳細はシボレー特約販賣店又はシボレーの通信部宛にお問合せ下さい。

特約販賣店 京城モータース株式會社 京城府長谷川町

日本ゼネラル・モータース株式會社

純植物性の最優良品・超高級

井筒ポマード

時代は進む 男子も婦人も
この純植物性にして最優良なる其の品質超高級の魅力ある芳香と毛價値正に百％本品こそ現代人の理想に斷然合致したる實質料であることを至る所のデパート及優良化粧品店に販賣して居ります

優良香油 ゐづゝ油の姉妹品

本舖 東京日本橋區馬喰町 井筒屋香油店

法人登記公告 全州地方法院

商業登記公告 群山支廳

商業登記公告 淮陽出張所

商業登記公告 井邑支廳

商業登記公告 金化出張所

商業登記公告 裡里出張所

商業登記公告 群山支廳

商業登記公告 金堤出張所

商業登記公告 井邑支廳

商業登記公告 安州支廳

商業登記公告 開城支廳

法人登記公告 南原支廳

獨逸大統領より― 米大統領に訴へた 獨逸財政救助 依頼文書の内容

【ニューヨーク廿日發電】去る二十日重大な財政危機に當面したドイツを救濟する爲めヒンデンブルグドイツ大統領のフーバア米大統領に對して救助を訴へた史的文獻は門外不出の秘密文書として何れもその内容を親知し得なかつたのであるが米國新聞聯合社が脫稿を確得した該文書の内容は左の通りである

大統領閣下、獨逸國民の憂惱たる痛苦は今やその絶頂に達し最早袖手傍觀を許さず、こゝに閣下に對し懇願に及ぶ次第である獨逸國民は過去數ケ年極度な困苦缺乏を忍んで來たが去冬をもつてその極點に達した、今春に至つても我が財界、產業界、好轉の希望は實現されるに至らなかつた、こゝにおいて予は獨逸憲法による緊急權限に基き國家の肝要な政務の遂行を保證し、我失業群に對し生活を保證する目的の應急策を實施したのである、この應急策は一切の經濟上、社會上の關係に深刻な影響を及ぼした、獨逸は國内的手段に依り情勢の好轉を圖る爲めに萬策を講じたが全世界を襲つた經濟的危機は獨逸國民に對し特に猛烈な打擊を及ぼしたが、此處數日間の事態で獨逸の經濟組織は全世界の信頼を失ひ、最早その機能を果し得ないとみなすに至つた、外國が我々に與へてゐた多額のクレヂットは引き出された、過去數日間においてさへ獨逸國立銀行は外國に對しその金準備及び貯蓄資金の三分の一を支拂ふの止むなきに至つた、この結果經濟生活は更に緊縮の必要に迫られ勞働者の三分の一以上の失業者は更に增加するであらう、獨逸救濟の喫緊であると共にこの災厄が他國に及ぶを防ぐには即時救濟が施されねばならぬ、刻下の危機はかくの如く重大性をはらんでゐる、この形勢を獨逸國民並に全世界のために好轉せしめる指置の鍵は一人偉大なる米國民の代表者たる閣下の掌中にあるものである

米大統領新提案か スチムソン代表に 無電にて訓令を發す

【ワシントン廿日發電】フーヴア大統領はロンドン會議に出席中の米代表スチムソン氏に對し無線電話を以て數個の訓令を發した、この結果廿二日の第二回會議でスチムソン氏は何等か新らしいフーヴア大統領の新提案をなすべしと豫想されてゐる、内容は秘せられてゐるがこの新提案は從來のフ大統領の態度を更に一歩踏出さしめアメリカがロンドン會議において更に活動的な役割をつとめることゝなるものと解せられ、一說には重要新提案だと言はれてゐる

短期クレヂット 繼續に獨逸も飜意 アメリカの主張徹る

【ロンドン廿一日發電】ドイツの財政救濟に關し最近米國側は單に短期クレヂットを繼續して行くだけで充分であらうとしドイツ側の求めてゐる長期貸款に難色あることを示したが、ロンドン政治會議に同盟各國首腦者が參集したのを機會に英國のマクドナルド首相よりブリユーニング首相に對して米國と同趣旨の助言を行つた結果、ブリユーニング首相も廿一日早朝に至り何等特別の新事態が起らない限り、從來求めて來た三億二千五百萬弗の對獨借款擧用の要求を撤回し、單に當分短期クレヂットを繼續すべきことを求めることに愈よ決定を見た、しかして右短期クレヂットの額は一億二千五百萬弗と見積られてゐる

ス長官から 建艦休日斷行を 七ケ國會議へ提案か

【ロンドン廿日發電】デーリー・ヘラルド紙所報に依れば七ケ國會議に於て米代表スチムソン氏は佛、伊、三國に對し來年二月の國際聯盟主催一般軍縮會議終了まで建艦休日を斷行せんとする提案を爲すべく用意してをり二十二日會議席上發表されやうと

フ大統領 ドウズ氏等と協議

【ワシントン廿日發電】フーヴア大統領は廿日朝モロー、ドウズ兩氏を招き朝餐を共にしたる後國務次官キャッスル氏をも加へて獨逸問題につき協議を凝した

獨首相の聲明

【ロンドン廿一日發電】七ケ國代表者會議のコンミユニケを發表の席上ドイツ首相ブリユーニング氏は若し一週間以内に獨逸の危機に對して何等かの救濟策の發見せられざるにおいては吾人はその結果獨逸に如何なることの起らうともその責に任ずる能はずと聲明したと

故町田博士に 勳章加授

【東京電報】畏き邊りでは十三日逝去した醫學水產界の功勞者東大教授町田咲吉氏に左の如く勳章加授の御沙汰があつた

正三位勳二等 町田咲吉
授旭日重光章

暑休中の閣議 毎週木曜日

【東京電報】廿一日の定例閣議で暑中休暇中は緊急問題が起らざる限り毎週一回木曜日に開會することに決定したが今週のみは廿一日の閣議だけで木曜日は開かないことゝなつた

きのふの定例閣議 陸相の支那戰況報告

【東京電報】二十一日の定例閣議は午前十時から首相官邸において開會(若槻首相缺席)幣原安保海相から

去る十九日大港要港部に火災あり、工作部を全燒工場その他損害約卅七萬圓に上つた旨を報告し更に最近支那軍艦の威海が仁川に入港した、これは過般の鮮支人衝突事件以來支那人の朝鮮を引揚げるもの多きためこれを保護するとの理由であつたが、支那側では支那の軍艦のみでは誤解を招くおそれがあるにつき日本よりも軍艦の入港を希望して來たので、我が鎭海要港司令官は驅逐隊を同港に派遣した、猶最近ギリシヤ國より驅逐艦十二隻の注文が各國に對し行はれたが我が造船業者としてもこれが入札を希望する向が多いので多分歐洲各國造船業者と競爭入札に參加することゝならう

と報告し、次いで南陸相は最近の支那戰況に關し左の通り報告した

支那の戰況は黃河以北でいよいよ戰鬪を開始する狀況にある、即ち石友三氏は反將反張の聲明を發した、石友三、孫殿英兩氏とが張學良氏に對し攻勢に出る樣になり北平及び天津を掠取せんとしてゐる、山西の閻錫山氏もそれと共同戰線を張り、北平に向はんとしてゐる、而も兵の配置は張學良氏は北平正定の間に三旅團を待つてゐる天津の南王樹常の三萬と合せて奉天軍は十一萬の兵力を有する譯である これに對して石友三、閻錫山の山西軍の聯合軍と三十萬の兵力があり、張學良氏は急遽三旅團を奉天より呼び寄せんとしてゐる、十八日にはチ、ハルの軍も動き始めたこの行く先は不明である、併し山西側に來るものらしい、或は明日あたり戰鬪を開始するのではないかと思ふが判然しない、これにより張氏が一戰を交へるか又は引揚げるかも知れぬ、要するに一戰を交へずして北平から天津に引揚げるかも知れないが、これは韓復渠氏の向背に依るのであらう、韓復渠氏は從來の態度極めて曖昧であるが四萬の兵を擁してゐるからその態度は注目に價する

と報告し、次いでモラトリアムに關する各國の情勢につき種々意見の交換をなし午後零時半散會した

ヘーグ條約 樞府の審査 百餘點に亘る質問

【東京電報】ヘーグ協定に關する樞府の質問點は

一、債權國と獨逸との取極案に依ればアメリカのみこれを蒙る必要なきことゝなつてゐる
一、協定案は賠償金支拂延期につき二月の豫告期間を規定す、フーヴア大統領のモラトリアム案とこの規定との關係

等諮詢原案および翻譯點に關し百餘點に上り審査の延引やむを得ずと見られてゐる

山林部の減收 約六十萬圓 節約繰延べ等で バランスをとる

不況にたゝられた府內各事業官廳では逐日減收に頭を惱ましてゐるが、本府山林部當局においても不況の影響、外材の脅威等を受け材價は一割以上の下落を見てゐるので、六年度歲入豫算五百七十萬圓の一割約六十萬圓の減收を豫想されてゐる、之が對策としては人夫賃の低下その他事業費の節約および事業の繰延べ等によつて歲出入のバランスをとるもの〻如くであるが、これによつて漸く山林部關係においては決算面の赤字を免れるものと見られてゐる

石友三氏 國民政府に降伏 韓復渠氏を通じて

【南京二十一日發電】石友三氏は韓復渠氏を通じ本日國民政府に對し降伏を申出でた、國務會議はこれを許可するに決し目下南昌にある蔣介石氏に請訓中である

何成濬氏 蔣介石氏と會見

【南昌廿日發電】武漢行營主任何成濬氏は本日當地着蔣介石氏と會見し石友三軍の背反を報告、今後の措置につき訓令を受け又蔣介石氏の命令を受けた高級參謀賀葉祖兵站總監等は本日發南京に急行した

奉天軍 最後の防禦線 奪取されたら關外引揚げ

【北平廿一日發電】聞說するに奉天軍は平漢線では保定、津浦線では滄州を最後の防禦線とし、その何れかが奪取された場合、平、津を放棄し、關外へ引揚げる方針であると

萬福麟氏任命 討逆總司令に

【北平廿一日發電】張學良氏は廿一日附萬福麟氏を討逆軍總司令に于學忠氏を平漢線前敵總指揮に、王樹常氏を津浦線前敵總指揮にそれぐ正式に任命した

石軍大に振ふ 奉軍の形勢不利

【天津廿日發電】石友三軍は奉軍の戰線短縮の隙に乘じ津浦線により北上し、康有では奉軍殘兵を武裝解除した一方平漢線方面石家莊を占領し、山西軍との連絡をとり孫殿英軍も石家莊南方十五支里一帶に進出し、奉軍の形勢は著しく不利となつて來た

石友三氏 反將張の通電を發す

【天津二十一日發電】石友三氏は十九日順德にて國民政府第五集團軍總司令に就任し同時に部將領と連名で五千字に係る長文の反府反張通電を發した

奉天軍七百 武裝解除さる

【奉天十九日發電】既報奉天軍騎兵第四旅郭希鵬軍は河北南部の戰線より退却の際石友三軍の爲七百の兵は武裝解除されたとの報當地に達し東北軍當局は憂慮してゐる

東北各軍移駐 石友三軍の津浦線 移駐に對抗して

【北平廿一日發電】石友三軍の津浦線移駐に對抗すべく東北軍は新に一次兵力を同方面に集中しつゝあり、黑龍江軍二十九、三十兩旅および

支那國民の 自重を求む 排日風潮擴大に鑑み 國民政府近く聲明

【上海廿一日發電】排日風潮全國に擴大せんとする形勢に鑑み、外交部は近く全國に向け左の意味の聲明を發することに決した

朝鮮事件に關し世界の輿論は一致して我れに同情す、今無謀なる愛國行爲を起し、紛爭を醸す時は外交の後援たらんとする本旨に背き、却つて國家の威信を失墜せん、中國人は臥薪嘗膽冷靜に政府を支持せんことを望む

上海排日會 日貨檢查を行ふ 日支衝突を憂慮さる

【上海二十日發電】上海排日會は二十一日から共同租界南市閘北南市區に各廿名總計八十名の日貨檢查員を配置し檢查を行ふことゝなつた、南市は三井三菱その他邦人商店倉庫多數有るため日支衝突いつ起るやも知れず憂慮されてゐる

政友調査委員 平壤視察を了へて北行す

【平壤特電】政友會の調查委員一行は廿一日朝ホテルを出て更に平壤府內における朝鮮人衝突事件について視察をなし、正午ホテルに歸り、朝鮮兵備充實西鮮期成委員の訪問をうけ、陳情を聽き、午後一時から同ホテルにおける民間有力者の歡迎午餐會へ臨み同三時十七分平壤驛發列車で北行した

注目さる〻 韓復渠氏の擧動 石軍の津浦線到着を待ち いよ〱洞ケ峠を下る模樣

韓復渠氏は石軍の津浦線到着を待ち武力調停を名として洞ケ峠を下る模樣で韓軍の一擧一動は全支の注目の焦點となつてゐる

奉軍、石家莊 以北を固める 石韓兩軍の聯絡

【奉天十九日發電】奉天軍は石家莊以北の守備を固めるため河南省南部の戰線を短縮し、與平以南にある歩兵第六旅、騎兵第四旅を北方に後退せしめた、これがため順德の石友三軍と山東の韓復渠軍の聯絡とれ石軍の對奉軍戰上非常に有利となつた

春繭買收額 前年より三分減 三十八萬五六千石

今春の春繭は相當天候の影響を受けて昨年の買收額に比し三分八厘減の三十九萬二千七百九十二石を豫想されてゐるが以來天候の不順に祟されて死繭その他の故障頗相當ある見込で結局前年より三分減の三十八萬五、六千石の買收になるうと見られてゐる

第一異動の兩局長 兼任は專任の前提 二次異動こそ本格的 其時期は八月下旬か九月上旬頃

宇垣總督着任後の第一次人事異動は豫定のごとく今村內務局長および松村殖產局長の勇退に伴ふ後任補充の範圍に止めて二十一日の閣議を經て發令されたが、內務局長を牛島學務局長が兼任し、殖產局長を中村土地改良部長が兼任することになつたことも一般の豫想を裏切らなかつた。尤も、宇垣總督の着任當初における牛島氏の內務、中村氏の殖產轉任說が兩氏の兩局長兼任となつて現はれたことは、いさゝか豫想を裏切つたが、これは目下進行中の行政整理に伴ふ局部課の廢合を見越し、その時機までなるべく人を動かさず職を動かさうといふ方針から出たものでこの點は總督總監の愼重なる考慮の結果の現はれと見られる。しかし內務局長の牛島氏、殖產局長の中村氏の兼任はこの兩氏の顏ぶれから見ても、遠からざる將來、局部課の廢合後は何れも兼任局に專任局長となることは殆んど疑ひの余地なく、かりにその場合內務局が縮少或は擴張或は廢縮せられ、殖產局が多少變形されるとしても、今回の兩氏の兼任が專任の前提であることは既定の事實と觀察せられる、從つて今回の異動において內務、殖產兩局長の後任が兩氏によつて暫定的に兼任せられた如くに見え再び近く兩局長の椅子に本格的の異動が行はれるであらうといふ觀察は當らずいはゆる兩氏の腰掛りでこのまゝ落つくものと豫想され、むしろ今日のところでは學務局長、土地改良部長の椅子が宙に浮かされたわけでこれは學務局および土地改良部が今回の行政整理の組上にのぼり縮少廢止何れかの運命に逢着してゐる一證左とも見られる。なほ第二次異動は前述のごとく本府における局部課の廢合、地方廳における組織の改善の具體案決定後に斷行せられることにならうが、その時機はおそらく八月下旬から九月上旬の候と豫想せられるが、この第二次異動こそ宇垣總督の手になされる初めての本格的大異動といふべきでその異動は一昨年秋の齋藤總督着任當初における異動よりはるかに閑況にあるものと思はれる。なほ宇垣總督着任後最初の各道知事會議は八月上旬本府に召集せられることになつてゐるが、すでに第一次小異動終り、第二次大異動までには若干の時日ある以上、その顏ぶれは現在のまゝであることはいふまでもない―

「何もまた沙汰はない」 新兼任局長に決定の 中村、牛島兩氏の談

二十一日閣議で兼任內務局長、および兼任殖產局長に決定した牛島學務局長、中村土地改良部長にこの報を齎せば兩局長は朗らかにそれぐ次の如く語る

中村局長 午後八時頃ゴルフから歸つた中村土地改良部長『僕が殖產局長兼任に決定したのですか、どうもありがたう。まだ何にも聞いてはをりませんが、事實でしたら何れ總督、總監からもお話があるでしやう……』記者がお喜びを述べると『いや、時ですから……』と言ひながらも包み切れぬ喜びがうかゞはれる。『殖產局長は專任局長の前提だと一般から信じられてゐますが……』『いや、どうもそれは新聞の放送でしやう……』と爆笑した

牛島局長 『さうですか。まだ僕には何の御沙汰もありません。兼任內務局長になるといふ噂があるのですか?いや、そんなことは全く知りませんや』と語つたが記者の『おめでたう』に對して『いや、どうもありがたう。今後どうぞよろしく……』と朗らかに微笑んだ

惜まるゝ― 今村、松村兩局長 功成り名遂げて 永の朝鮮官界を去る

今村內務局長

退官決定の今村內務局長は明治十三年十一月生れで宮城縣の產である。三十七年仙臺の二高を卒業し四十一年に東大法科を卒へ同年十二月朝鮮統監府を振り出しに官界に入つた朝鮮育ちの役人の元老である。四十二年には高文をパスして以來本府事務官、道事務官など種々して大正九年には三丁目一番地にあのドッシリした體を落ちつけ十年やをら腰を起して庶務局の庶務課長となつた。時の局長は青木戒三氏、庶務課と言へば局內の人事行政を一手に收めるはか現在の事業課の一部分に屬する重要な局內の企畫をも握つてゐたのだから苦勞もあつたらうが得意の程も思ひやられる。かくて十三年には二等に進み翌十四年一道の長となつて黃海道でみつしり知事の修行も積んだ。その間に高等官一等といふ箔もつき昭和三年三月には殖產局長に榮進、その間あの始政二十周年記念朝博の準備委員長に擧げられたのである。『僕の役人生活で憂きにつけ喜ばしきにつけ思ひ出されるのは庶務局時代と朝博時代だ』と本人の今村さんが言つてるやうにあの劃期的な大博覽會を華々しく終始せしめたのは全く[illegible]もあつたらうが又實もあつたことであらう……。この大役を無事に勤めあげた今村さんはトン〱拍子で翌四年十一月內務局長兼中樞院書記官長となりさてみがきのかゝつた手腕を揮つて齋藤前總督をたすけ半島統治史上に光彩陸離たる地方自治制度の改正實施その他の大事業を完成したのである。朝鮮における役人生活實に二十三年間、本人の今村さんも住みなれた朝鮮を去るのは一抹の哀愁を感ずるであらうが、あの太つた體を椅子に埋めながらポツ〱と人懷つこく語る今村さんを失ふ朝鮮の官界も一寸淋しい思ひがする(寫眞は今村內務局長)

松村產殖局長

今村內務局長と共に今度退官することに決定した松村殖產局長は明治十九年生れで宮城縣の產。四十五年の東大法科出で和歌山縣屬を振り出しに役人生活に入つた。大正二年高文をパスし翌三年和歌山縣那賀郡長、同縣理事官等を經て七年鮮入りをして全北參與官となつた。十年二月本府事務官に轉じ學務局長となつたが十一年十月時の秘書課長守屋榮夫氏の臨時として出と共に秘書課長となり齋藤前總督の身邊に侍つた。十二年六月に三等一級となり將來を囑望されながら翌十四年一月歐米各國に出張を命ぜられ、同年十二月に歸任して官房外事課長となり新知識を發揮した。昭和二年四月時の秘書課長原凉氏が歐米出張中その代理を勤めたが、この年齋藤總督がゼネバに使して宇垣總督が代理總督として半島に赴任するや宇垣總督代理の身邊にも添ふたのである。かくて翌三年三月土地改良部の創設と共に初代土地改良部長に進み高等官二等に陞敍、四年十一月に殖產局長と順風に帆を揚げ一等に陞敍で局長の椅子に納つた。その間畑作の獎勵、商工會議所令、取引所令、米穀倉庫令等の諸法令發布に盡瘁したが就中最も骨を折つた大きな仕事は取引所令の發布であつたらう。在鮮十二年最後の二年は光風霽月の氣持で朝鮮を去る松村さんは氏を知る人々の間にひどく惜まれてゐる(寫眞は松村殖產局長)

退官兩局長 廿八日退鮮の豫定

退官した今村、松村兩局長は廿八日午前十時京城驛發列車で退鮮の豫定である、なほ今村局長は廿六日、松村局長は廿三日何れも午後三時から朝鮮ホテルに官民有志約三百名を招待して別離の茶話會を催す筈

東海北部線 一部開通 歙谷、通川間

東海北部線歙谷通川間二十九粁六は滯りなく工程を終へ各驛の施設その他の準備を整へていよ〱二十一日から營業を開始した。沿線各關係地方では地方民狂喜して開通を祝福し祝賀氣分は到る處にみなぎつてゐるが、開通區間は

歙谷(既設驛)
補川(簡易驛) 六粁六分
松田 九粁四分
庫底(同) 六粁九分
通川 六粁七分

で營業開始では二十一日から一週間にわたり關係地方有力者約二百名に招待狀を送り試乘せしむることになつた

監浦、板橋間 八月一日から開通

京南鐵道でさきに工事中であつた忠南線監浦板橋間の工事は本月末竣工するので八月一日より開通することゝなつた

安田銀行 重役會

【東京電報】安田銀行二十一日重役會で株主配當一步減七步案を決定した

平漢線一部不通

中國鐵道平漢線鄭州、漢口間は水害のため目下不通で當分開通の見込みが立たず、從つて上海經由以外の漢口行日中聯絡旅客および手小荷物の取扱は中止された

會

椎尾辨匡氏の講演 大正大學部長前代議士椎尾辨匡氏を迎へて開教院の恒例夏季大學は廿四日から三日間本町三丁目の同院で開かれる講題は『法然上人の宗教』で聽講料は金一圓(三日間通用)である

人

◇建部永吉氏(丁子屋重役)大和町二丁目に移轉

太平漫語

工業勞働者の保護には從來種々なる立法を見、今日ではさしたる不便をも感じてゐないが一方商業勞働者に對しては何等の保護法なく、依然として從來の待遇以外に些の新味なく▲この點どうしても商店法を制定してこれ等の缺陷を補ふ可く、內務省社會局では同案を來議會に提案するといふことが『大每』によつて報道された。誠に機宜に適した劃時代的の立法である▲併し傳へらる〱如く終業時間を午後九時としたら――さて御客樣の立場から見てどんなものであらうか。これは一つ考へねばならぬ問題である。商賈以外の家庭の雜役に隨從したり、それで月一回の定休日も有る店とない店があつたり▲お客もそうタントないのに夜の十時、十一時まで店に坐らされる商店の小僧こそよいつらの皮だ、お客樣としては、特に昨今の夏の夜は九時以後こそ散歩かたぐ~買物の好時刻なのだ▲それが九時限り扉をピッタリ閉めて仕舞つたんでは隨分張り合がなさすぎる▲それに多年の習慣――よしそれは惡いことにして――當分は一寸勝手が違つて妙な感じがすることであらう▲ドイツの經濟的破綻を匡救すべき所謂政府委員會議は、廿日ロンドンに開かれた。日、英、米、佛、伊、白何れの國を問はず獨逸を救くることが自分を救ふの途であり、その關稅地張りや政略を用ゐて會議の前途を暗くする必要は毛頭ない▲この原則に基づいて十二分に議を練り、公明妥當なる解決に到達せんことをわれ等は重ねて切望して已まぬ

日本評論社發行
全鮮讀者サービス
期間 自七月十日 至七月廿五日(期間後は定價に復す)
名著特選 半價提供
主催 日本評論社
後援 京城日報社
現品及目錄は全鮮各地の著名書店にあり

支店及派出所
(京畿道)仁川、水原、開城
(忠清北道)清州
(忠清南道)公州、鳥致院、大田、論山、江景
(全羅北道)全州、群山、井邑、金堤、南原、裡里
(全羅南道)光州、木浦、麗水、順天、松汀里
(慶尚北道)大邱、金泉、尚州
(慶尚南道)釜山、馬山、晉州、新馬山、統營
(黃海道)海州、沙里院、安岳
(平安南道)平壤、鎭南浦、安州
(平安北道)義州、新義州、宣川、定州、江界
(江原道)春川、鐵原、江陵
(咸鏡南道)元山、咸興、北靑
(咸鏡北道)清津、羅南、城津、雄基、會寧
(內地)大阪
右ノ外內地、朝鮮、滿洲、支那各地ニ爲替取引先有之
頭取 有賀光豐

資本金參千萬圓
株式會社 朝鮮殖產銀行
京城府南大門通二丁目
電話本局長四六〇〇
手形又は定期償還方法に依る勸業資金貸出の外普通銀行業務を取扱ひ申候

新俳壇の尖端を行く
ぬかご
十一卷八月號定價五十錢
○伸び行く力…六山人
○古俳句の夏…西谷碧落居
○俳諧漫唱…淵川子
○端居…姑洗子
○雜詠 その他
林間俳句學校案內アリ
東京 ぬかご社

鐵砲は横濱の 金丸に限る (政府御用)
横濱市中區太田町一丁目七番地
總本舖 金丸銃砲店 (主 西村潤藏)

面白い程良く取れる(南京虫の好む木)
木取り虫 南京
從來使用される高價な藥品の用なく何等の手數を要せず特殊の木片によりて、必ず撲滅の出來る南京虫取り器
10本組 一組……45セン
京城府長谷川町 高野醫療器械店 電本911番 1220番

無代 進呈

新習字速成法
帝國習字學會

京日案內
外務職員 招聘 帝國徵兵相互保險會社京城出張所
株式名義書換停止公告 昭和六年七月二十二日 朝鮮銀行
女給 十七八歳より廿五六迄 活動的婦人歡迎
麻雀 クラブ女人經營盛業中事情あり至急讓り度し
南京
金鑛

特別案內
恩給
三越
讓店
恩給
恩給
かやふとん あさひや布團店 京城本町四丁目 電本三九一〇番

社説

若槻首相の演説

實行に怯なる勿れ

十九日、秋田市に開かれたる民政黨東北、北海道大會において試みたる若槻首相の演説は、頗る傾聽に値する近來の大演説であつたやうである。對支外交や、失業問題に關する野黨の攻擊や、世人の疑惑に對し堂々と釋明を加へ、政府の態度を明にした點は、從來斯樣な場合にかける首相としての演説の型を破つたものとも言ふことが出來る。總理大臣の演説は大概大臣論でお茶を濁し、茫洋として捕捉する處なく現實問題に關して確信ある言明を避ける如き感觸があつたが、今度の首相の演説は、隔靴搔痒の感を與ふる點は多々あるにせよ、現前の諸問題に對する政府の政策を端的に言明して憚らざる處は、若槻政治の『明るさ』を表示するものと稱してよからう。若槻內閣によつて時艱が滿足に救濟さるゝや否や、若槻內閣の政策のすべてが穩健適正であるや否やは自ら別問題であるが、兎も角若槻內閣が、十分の確信と覺悟とを以て政策の遂行に勇往邁進しつゝあるとだけは認め得ると思ふ。これだけでも、國民に若干の安心を與へたことは疑ひを容れない。

◇

日本がドイツの救濟および歐洲經濟の復興に間接の助力を與へつゝあることはこゝに細說する必要はなからう。實際、現在の國際經濟は、全般的に混亂錯雜し、如何なる國もこの世界的經濟網の外に超然たる能はざるほど密接なる相互關係を生じて居るのである。一國の財政的危機は直に他國の經濟的神經に激甚の衝動を與へ、一波先づ起つて萬波從つて起るの結果を來すとは現在の世界的不況が最も雄辯に之を說明して居る。日本の不景氣が日本だけに限つた孤立的不景氣にあらざるとは若槻首相の演說を聞くまでもなく明白である。日本政府が敢然立つてドイツ救濟の成立に協力せんとするとは、頗る當を得たる措置と言はねばならぬ。同時に對內的には、最後まで緊縮主義を以て押し通すの『必要』が依然として嚴存して居る。若槻內閣が此の『必要』の前に確乎たる決意を示し居るとはわれ等の大に意を强うする處である。若槻首相の言ふが如くわが經濟界が果して眞に『落ち付き』を見せたとすれば、ドイツ救濟案の遂行と相對して財界の前途に一線の光明を認むるものと思はれるが、國民の忍耐力が此處で盡きて仕舞つては駄目である。われ等は若槻內閣が既定方針たる三大整理の實行に邁進せんとを要求すると同じ理由によつて、國民に對しても、一層の忍耐力を振ひ起さんとを希望せざるを得ない。

◇

對支外交に關して首相の說く處は、既定方針を繰り返したるに止まり、何等新奇の聽くべきものはない。併しながら、滿蒙における權益の擁護を高調し『わが國家の生存を防衛せんがためには、如何なる犧牲をも顧みず敢然として起たなければならぬ』と明言した一節は國民の總意を代表的に宣明したるものと解してよい。從來、同じ樣な言葉が、同じ樣な場合に幾度も繰り返されたが、未だ今日ほど、この言葉を活かして働かすべき切迫せる機會はなかつた。この言葉をして机上の空論に終らしむる勿れ。然らずんば滿蒙問題の解決は不可能であらう。

◇

對滿外交と言ひ、産業制度の改善と言ひ、其言ふ處は至善し、唯これを行つて、良果を收め得るや否やの疑はしきのみ。失業救濟策の如きは、世界各國の政治的名醫の智能を傾けて猶且治癒し得ざる難病である。『失業者の存在を傍觀すべくんば國家は自ら求めてその權威を渺らぐ所以である』と呼號したる若槻首相は、はこの難病から日本を救ふべき新治療法を發見したるか否か、失業公債の發行や、職業紹介機關の擴充位で、この難病を根本的に治癒することは覺束ない。われ等は現內閣がこの上とも失業救濟に注意を拂ひ、一層有効にして的確なる政策を樹立せんことを希望する。兎も角若槻首相の演說は政府の政策を宣明するにおいて頗る要領を得たるものであるが、われ等は切に現內閣が、言に勇にして行ひに怯なるの弊に陷せんことを憂慮し、國民と共に嚴重なる監視を加ふるの必要あるを思ふ。

迂濶には乘れぬ 法權交涉の誘ひ

遽かに態度を改めてかゝつた 支那政府の魂膽

【東京電報】昨朝報既報及び別項の支那側の日支法權交涉對案は過般來の英支、米支交涉において大體成立した枝葉的項目を我が中心要求たる內地開放、鐵道附屬地および租界を除外とすること等の點には觸れてゐない。ただ從來支那は我が國を無條約國扱ひとし從つて日支間の法權交涉は必要なしと高言せる支那側が俄かに對案を示して日支交涉を要求して來たのは兩國の態度に大きな變化が認められるが、支那側の肚では朝鮮事件を契機として交涉を有利に展開せんとの意向であると明かなので我が外務當局は俄かに交涉に應じ難しとし重光代理公使から王外交部長に對支交涉は他日に讓り度き旨を通告したと

特別法院に關する對策

支那側よりの提案

【東京電報】日支法權交涉は六月五日重光代理公使が根本案を提示して以來進捗を見てゐないが十一日王正廷外交部長から支那側對案として

一、日本人關係訴訟事件特別法院をハルビン、天津、上海、漢口重慶外數ヶ所に開設す
一、特別法院に支那人及び外國人の法務顧問を置く
一、法務顧問は裁判に付き司法當局に意見を開陳し得るも裁判に干與するを得ず
一、特別法院は二年後廢止す
一、法務顧問は二ヶ年後も存置す
一、日本人は新式監獄に收容す
一、日支訴訟當事者間の和解仲裁制度を認む
一、身分關係に就ては双互主義に依り日本人には日本法を中國人には中國法を適用す
一、日本人には日本人辯護士を附けるを許す

等十二項を提示して來た

文化の朝鮮を語る「朝鮮紳士錄」

有馬純吉氏の業績

社會萬般の歩みは、加速度的に進展向上して止まないが、その正常な流れの中にわが朝鮮は、特にオールのピッチをあげて快速のスピードを示現してゐることは何人も一顧におよばず首肯するところであらう。しかして映ずるがまゝの代表都市京城の文化を以てしても、未だもつて內地のそれとは相伍し、比肩し得るものとは思はれぬまでも、すでに追隨してテムポを外づさざる底の見極めだけは確實についてゐる。かくして、かつて內地日本が、明治時代に、歐米先進の跡をふんで文化先端の同一線にコースを獲得すべく躍進したと同樣に、刻々が朝鮮のためには飛躍のための過程となつてゐるのである。

文化は、綜合的に程度づけられるが故に、全的には國民とか民族とかいふやうなものゝ名において指稱されるのであるから朝鮮文化の建設もまた朝鮮人──固有の朝鮮人と鮮內居住の內地人と──の名において遂行されることはもち論である。併しながら日本人の名においてなされた明治文化建設には、その中軸となつて異常な努力を致した個々の人々があつたのであつて、同樣に又朝鮮文化進展の過程には朝鮮在住者の個々の中樞的な活動が存するのである

多年鉛槧をもつて奉公、健筆を驅使して來た有馬純吉氏は、前條の觀點に立つて、現下朝鮮文化建設途上の內容を具さに檢討し、活動の本質的な主體を考へて人と法人を得た。今次鮮を起して世に問ふた『朝鮮紳士錄、附銀行會社要覽』はすなはちその成果である。

本書は先づ『朝鮮誌概』の部門において十六章を設け、沿革、位置と環境、戸口、行政、財政、金融、敎育、交通、產業、社會事業、古蹟遺物調査および保存、宗敎および享祀、在外朝鮮人の保護、警察および衞生、司法、各道概況を要を摘み必要に應じて最新統計に依る數字を擧げ、百六十六頁に亘つて、いふ所の朝鮮文化の輪廓を闡明し、次いで『紳士錄』四百九十三頁、『銀行會社要覽』（組合を含む）百八十五頁の精細な記述を以て一九三一年半島文化建設過程に躍動する『人と法人』を指摘してゐる。これを通覽するに、朝鮮には朝鮮獨自のトピックがありその文化を推進せしむるためには、これらのトピックが如何に扱はれ如何に解決されねばならぬかといふことを強調されてる感を深くするものがあつた。事は然し當然過ぎるものではあるが、強調さるべきものが強調されて、而して強調されすぎることはないであつて、これあるが故に半島獨自の文化がますます生彩を加ふるのである。しかも與とすべきは、本書全卷を通じて努めて主觀を避け、公正な觀點を保持したあと歴然たるものがあり、取捨概ね當を得たことで、本書が目指した標的は正に射てとられてゐると稱するを憚らない。編者は卷頭の緒言に曰く『制度文物は死物であり之を活用するは有能有識の士に待たねばならぬ此の意味に於て現在朝鮮に活躍する官界、實業界の有力者、乃至朝鮮統治又は內鮮融和の爲め直接間接に貢獻功勞ありながら知られざる人士を網羅して、其の經路と業歴學歴の推移を紹介すると共に、鮮內に於ける有力者銀行會社の業績を解剖するは極めて有意義な事といはねばならぬ。蓋し此の一冊机上に備へんか一見成功の經路を知り自己發展の關鍵ともなり、社交上唯一の好伴侶となり、活社會の一大羅針となり、或は企業經營家の財界に對する正しい觀察の發見者となるであらう』と。いふところが自讃に似たが、謂ふに足る本書は、世上流布されてゐる履歴本位の劣惡な人事錄とは選を異にして、そのまゝ內容を物語つてゐる。

有馬氏業績はまことに稱すべく氏自分もまた朝鮮文化建設の戰線に重大な役割を持つ鬪士として今在の實資を世に送つたが、なほ將來の健鬪を待望するものである

朝鮮紳士錄、附銀行會社要覽（昭和六年版）菊判定價九圓五十錢、荷造及送料五十錢、京城府大和町三ノ二〇朝鮮紳士錄刊行會發行

國際聯盟 六十三回理事會

業績と主要問題（三）（聯盟事務局東京支局）

農業信用問題

理事會は財政委員會の作成せる國際農業抵當銀行設立案を承認し同銀行をゼネヴァに設くることに決定した。

同銀行設立條約によれば、銀行は聯盟の下に設立せられ、總裁および副總裁は聯盟理事會の任命にかゝる。監査役は財政委員會または理事會の選擇する他の機關により任命せられ、銀行理事長の年報および監査役の報告は理事會に回附される。

理事會は銀行設立條約をヨーロッパ聯合調査委員會の會合において調印することとし、その結果ベルギー、ブルガリア、チエコスロヴアキア、エストニア、フランス、ドイツ、ギリシヤ、ハンガリー、イタリー、ラトヴイア、ルクセンブルグ、ポーランド、ポルトガル、ルーマニア、スキス、ユーゴースラヴイアの十六國が即時調印した。

理事會では本銀行の業務開始を準備するため組織委員會を任命し金融希望國につき調査方を命じた。

經濟財政問題

理事會は經濟委員會第三十四回會合の報告を採擇したが、同委員會では最惠國條款、世界經濟不況の問題を取扱つた。委員會の專門家報告刊行の趣旨を承認したが、理事會は世界の農業情勢を知る上に極めて便利なる此の資料の能ふ限り速かに刊行せられんことを希望した。理事會は動物疾病、動物および畜產品の運輸、肉類以外の畜產品の輸出入に關する三種の國際條約案を各國政府の審議に附する樣に事務總長に命じた。なほ理事會は擔保取締條約案を聯盟總會の議題に上すことにした。

理事會は小切手法統一國際會議の成果を審議した。その最終議定書に於て、同會議は爲替手形約束手形及び小切手に關する法制並に公式の書類を集めたるものを聯盟事務局が定期的に刊行することの重要なることを力說してゐるので、理事會は聯盟事務總長に一九三二年一月の會合に於て報告することを命じた。

理事會は通貨僞造防止のための中央警察當局者第一回會議の報告を採擇したが、同會議は通貨僞造防止中央國際事務局の組織刑事事件に於ける犯罪人引渡及び司法的共助に關する二個の重要なる勸告を作つた。理事會は本勸告に就て各聯盟國並に通貨僞造防止條約關係國政府より意見を求めることとした。

保健衞生

理事會は保健委員會第十七回會合の事業報告を審査して、その結論を承認し、六月二十九日よりゼネヴァに開催の農村衞生會議の議長としてグスターヴォ・ピッタルガ教授（スペイン、マドリッド醫科大學教授）を任命した。理事會は癩療法調査委員會の設立を決定し、中華民國の國事改善政策に關するファーバ博士の報告を民國政府に送ることを決定した。

なほ聯盟保健機關をしてボリヴィア政府の公衆保健施設改善（醫務官の外國留學、細菌學研究、マラリア調査等）に援助せしむることゝなつた。

阿片及び麻藥類

理事會は阿片諮問委員會第十四回會合の事業を審議した。麻藥類の押收量の多量、警察及び稅關當局の活動、政府と警察との協力等に拘らず、密賣買業者は依然存在し、若干國に於ては事態重大なるものがある。理事會では適當なる法制の採用、この種法制適用のため適當なる行政機關設立、國際的協力の組織等阿片諮問委員會の勸告せる一般的方法を承認した。

その他の方法には情を知つて不正取引に從事したる商會に對する許可取消、不正取引者に對する旅行免狀及び査證下附拒絕、外國人の僞り要求審査等がある。

諮問委員會は民國政府と阿片防止に努力せる條約締盟國間の協調を勸告し、聯盟事務總長に對し、若し可能ならば、關係國が中華民國に於ける租借地及び外國居留地に關する年報を提出する樣に要求することを命じた。理事會は若干の南米諸國より受理したる最初の報告に滿足の意を表し、能ふ限り完全なる報告を送附して、阿片諮問委員會の事業を援くるやう事務總長に要求せしめた。

麻藥類防止に關するトルコとの協力につき、理事會は諮問委員會及びトルコ代表の說明を聽取したが、トルコ代表は自國が麻藥取締制度を補足する手段を講じたる旨を述べた。

青少年保護

理事會は婦女賣買および兒童福祉の兩委員會の報告を採擇し、青少年國保條約案を各國政府の審議に附することを決定した。外國籍を有する未成年者救助に關しては本問題は一般貧窮外國人の救助に關聯することに決定した。

なほ婦人兒童賣買禁止條約の締盟國若干に對しては、同國が一九〇四年および一千九百一〇年の條約に加盟を約せることにつき注意を喚起し、一九二一年の條約に未だ加盟せざる非聯盟國にはその理由を確かむることゝなつた。

政黨オンパレード（四）

（カットは政友會本部）

政友會の投影（4）

拮抗する二派 片や鈴木一片や床次 その勝敗と持續いかに

政府與黨としては今を時めく民政黨が常に安達、江木の對立狀態を續けてゐるやうに、政友會にも相容れない勢力關係が對立し、拮抗し、反目してゐる

鈴木と床次、この二つの潮流こそ世間周知のものであり、代表的のものである

鈴木の勢力は、流石親分が『腕の喜三郎』と仇名されるほどあつて、この傘下の人々は鼻ッ柱がみんな强い。そしてその態度も鮮明だ

この一派においては、親分か子分、然らずんば敵だ。中庸を行く孔子敎の異端者揃ひといつた氣構へで、中間的灰色派排擊のためには敢て一戰を辭せずと挑戰的態度なんだから素晴らしい元氣振りではないか。從つて團結の强いこと、相互支持の徹底してゐること、親分子分の情誼厚いことなど一寸他の勢力には見られない圖だ。それもその筈──親分に勇敢に自分の子分を庇護する點で喜三郎親分の右に立つものは一寸見られないほどなんだから、かうした親分の俠骨義氣には子分連も大いに感激し振ひ起つといふことになるのであらう

×

鈴木とその一黨──このグループのかうした態度は、消極ながら今日の政黨には全く容れられないところのものである

その態度が戰鬪的であるだけに黨中黨をなすものとの非難も强く多くの敵をも作つてゐる譯だ。味方たるべき有力な中間勢力が反撥的にアンチ鈴木派に變じたり、時としては床次派に對する同情を結成せんとしてゐるのもそのためである

×

ところで鈴木派とは一體どのやうな顏觸れなのか

まづ總帥の鳩山一郎御曹子を筆頭に、お次ぎは駒雄森恪、三枚目は、前警視總監宮田光雄と同じく警保局長山岡萬之助兩氏の振り分け、それから船中楠右衞門、川口義久といつた御の者をはじめ五三會員三十名のたいはんといつた陣營に多士濟々、錚々たる鬪士揃ひである

×

これに比較して床次派の陣容は淋しい。唯一の親衞隊榊田清兵衞亡き後は、これといふ確幅の將もなく、鶴正雄、藤岡三四郎、寺田市正、東鄕實、津崎尚武の諸氏が中堅を成してゐるに過ぎない

孤城落日──といつては當らないが、少くとも表面的勢力の侮りにくさも振はないに拘らず鈴木派にとつて恐るべき一敵國として存在する理由は何か、それは前にいつた默中間派の支持である

先づ長老級の元田肇、岡崎邦輔、現役の山本悌太郎、望月圭介、三土忠造といつた領袖連は何れも床次さんびいきなのだ。鈴木派で何んであつても床次派の强味はここにある

×

鈴木、床次の抗爭が何時まで續くか、そしていづれが勝つだらうかといふことは興味ある問題だし一應靜察して置く價値がある

この兩派の勢力は五分々々と見るのが公平かも知れない。けれども人氣の點からいへば床次氏の方がずつと歩がいい。だから假りに人氣投票で雌雄を決するとしたら床次派に歩が多いだらう。殊に鈴木氏は昨年春病つてからといふもの、昔はアノ精悍振りはすつかり失はれて好々爺然たる風貌が濃厚になつた。最近では殆んど昔日の元氣をも取戻すことが出來るか甚だ疑問とせねばならぬ如く健康を恢復したやうであるが『鈴木氏は健康の上で敗けた』と決定的に云ふものもある。龍虎いづれがたふれても政友會にとつてそれは大きな損失であり、政治ファンの生活に一沫の淋しさを投せずには置かない。好漢自愛せよ。である（つゞく）

商店法制定は大に歡迎する

宮林京城商議會頭談

政府に於て商店法制定さるゝことは結構である、店員のためにも經營者のためにも非常に良いことゝ信ずる、この制度に依り營業時間が確定されることになれば期せずしてその業務中精神的に緊張味を帶びこれに依り行詰りの狀態にある中小商人はその難關打開の上に根本的に脫し得る機會を捉へることが出來ると思ふこの法令は我々としても一日も早く制定實施さるゝことを希望し併せて店員訓練所を設けて法の實行を期せられることを希望するものである。

作柄憂慮さる

東拓京城支店管轄店の植付

東拓京城支店管轄內の畓植付は二十日を以て全部完了したが、各地方よりの植付報告によれば平壤地方の一部以外は用水關係で植付も順調に完了したのであるから、本來なら豐作を豫想されるのであるが、朝鮮二十年來の冷濕と、日照不良のため各地共に分蘖および發育狀態頗る不良であり、なほ螟蟲浮塵子等の害蟲も發生してゐるので作柄は頗る憂慮されてゐるが今秋收穫に關し、東拓支店では昨秋の如き豐作は望み得ないにしても、平年作以下に出づる事はないものと見てゐる

銀行で働く大臣の令孃

堀口九萬一氏が曾て瑞典公使であつた時の話──氏は一日瑞典銀行に行つて、外國爲替課で働いてゐる一少女のお客への親切振り、仕事の敏捷さにスッカリ感心させられてしまつた。

ところがその夜、海軍大臣伯爵オクセンスチルナ氏の晩餐會に招かれて行つて、圖らずも銀行で逢つた一少女が、オクセンスチルナ伯の愛孃であつたことを知り更に、伯爵夫妻から、少女の銀行通ひについての意見として

結婚をしてから、女は必ず幸福であるとは限つてゐない。一朝事ある時、何時でも獨立して働けるやうに、大臣であれ、大將であれ子女には先づ職の道を修業させておかなければならない

といふことを聞かされて、いたく感服したといふ話は『少女俱樂部』八月號に詳しく出てゐるが『私の感心した外國少女』といふ見出しで、名士が外國で實際に見聞した少女の美談を特輯してゐるが何れも感激に滿ちた物語、活きた敎訓としてぜひ子女に與へたい讀物である。

滿洲粟輸入增

七月中旬中に於ける安東經由滿洲粟の鮮內輸入量は百八十七萬五千五百八十噸で前年同旬に比し千四百餘噸の增加を見た、右は天候の關係强味の結果と見られて居る

全鮮郵便貯金

四千萬圓突破

七月十日現在、全鮮の郵便貯金高は四千十九萬七百六十圓、其の預け人員二百十七萬六千百三十八人に達し之を前年同期の現在高に比すれば人員は五萬六千人（三分）の增加であるに對し金額は五百六十八千圓（一割四分）を激增して居る即ち預け人の一人當貯金高は現在十八圓五十錢であつた過去一年間に一人當一圓六十錢を增加した譯である

胃袋から

ブリキ罐が飛出す

◇…西印度の海上で、英國軍艦が一隻の奴隸貿易船を見つけて、早速臨檢を命じ船內を取調べたが、奴隸の姿は見えず證據品もないので乘組員一同がッカリ

◇…ところが、この怪船の後に追行してゐた一隻の軍艦が、丁度船側に鱶の大群が現れたので、面白半分に銛を打つと見事一尾に命中した、早速引上げて腹を割いたが、胃の中からブリキ罐が一個飛出した。いよ〳〵驚いて蓋をとると二度ビックリ、中には奴隸貿買の帳簿が一杯だ

◇…書類は直ちに軍艦に屆けられた、怪船の船長はこれを突き付られて目を白黑、スッカリ白狀におよんだ、證據を隱すため海に投込んだ罐を鱶がパクリとやつたのである

◇…この話は『少年俱樂部』八月號に掲載された艦長の實話であるが、夏休みの讀物にはもつて來いの壯快な海の上の物語

◇…此號は『冒險探檢痛快號』と銘打つてゐるので、少年諸君の大歡迎讀物ぞろひ、夏休みのおたのしみに第一番と云ので學校でも家庭でもトテモ素晴しい評判である

東海北部線營業開始

東海北部線欽谷、通川間二十九粁六分は愈よ二十一日から營業開始することゝなつたが新驛名及驛間粁程は次の通りである

		粁 分
欽谷	既設驛	六、六
沛川	（簡易驛）	九、四
松田	（同）	六、九
庫底		二九、六
通川		

◇株式◇

東株短期後場

	引	高値	安値
東新	一四〇	一四〇	一三七

大株短期引跡

鐘新　七十六圓四（十錢高）
新　九十一圓四（廿錢高）
日産　二十圓八（十錢高）
東新　百四十三圓八（十錢高）

◇期米◇

各地期米後場止

下關二〇六〇▲桑名十一番一十二番一▲名古屋二一、五六▲金澤一九、六▲熊本一九、八五大阪最終氣配〇一錢（一錢高）

群山廻米報（廿一日）

船便　玄米　一二〇叺　ナシ
汽車便　玄米　三、四六〇叺　ナシ
牛車便　玄米　ナシ
合計　玄米　三、五八〇叺　ナシ

安田銀行 京城支店

新刊紹介 ●眼病の話●

‖醫學博士岡崎源治郎氏著‖ 誰でも知らなければならぬ眼病の智識を平易に述べたもの、萬人必讀の良書として推奬したい（大阪市北濱一丁目、參天堂良書頒布會に今月中に申込めば無代送呈する由である）

小品 避暑日記

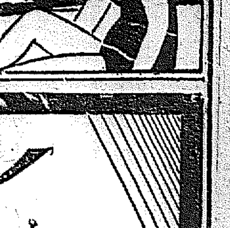

七月〇〇日

──早いもので、この宿へ來てから、もう三日になる。午分背中の色揚げも出來たから、濱へ出ても大威張りだ。

午後泳ぎに行つて歸つて來たらS子さんから端書が來てゐた。明後日、弟を連れてとまりがけで遊びに行くとの事、それまでにウント上手になつて驚かしてやらう。

夕方また一泳ぎして來る、大分ストロークに自信が出來てきた。

七月〇×日

──朝起きて見たら、目が馬鹿に痛む。大した事もあるまいと濱へ出て見たが、砂の照り返しで目が刺される樣に痛むのでソコ〳〵に引返した。

宿の小母さんに話したら、『海水と砂の照り返しで目を痛めるのは泳ぎに熱心な方に限りますよ』と、妙な御世辭を云つてゐた。

幾面白くなくなつて、部屋でゴロ寢をしてゐたら、これを使へば今晩中に治りますからと、小母さんが『大學目藥』を持つて來て吳れたので嬉しかつた。

早速蓋を開けて見ると、その中に『大學洗眼藥』といふ白い錠劑も入つてゐたから、それを湯に溶して、目をよく洗つて濕氣を落して、それから『大學目藥』を點眼した。

大變氣持がよい。キット明日の朝は治つてゐるだらう。S子さんが來るのに、濱へ行かれなかつたら大變だ。

七月〇△日

──氣持よい朝！ 目は見事に治つた。鏡を見ても昨日の目の赤味はスッカリ消へてゐる。

小母さんが

『ソレ御覽なさい』

と、まるで自分が治して吳れた樣な手柄顏をしてゐる。

停車場へS子さんを迎へに行つた。Kチャンが一緒だからチョット面白くないが、それでも斷然嬉しい。お土産にチョコレートを吳れた。

今週のキネマの話を聞いて

『急に家へ歸りたくなつた』

といつたら

『マア、氣の多い人ネ』

と笑はれた。そんな積りでいつたのではないんだが……

名譽恢復のつもりで『大學目藥』のヨクヤク事を數へてやつたら、

『誰でも知つてるわ。今頃おかしな人ね』

と、又笑はれて仕舞つた。どうも風向が惡い。

風向といへば、今日は風が出て浪が高いので、海へ出られなかつた。三人で濱を散歩して歸る。（M生）

化粧を隱す化粧の流行

特に若夫人・令孃
女學生方の愛用を豪る

肌なめらかに白くなる

レートメリー

化粧の流行はメリーに移る
一品で、一分で
附けたと見せず
ほんのりと
肌なめらかに
色白くする
メリー化粧は
現代化粧の好尚を
支配してゐます。

東京 平尾賛平商店

黄海道

於之屯水利反對嘆願書
宇垣總督に提出
―各代表連署で

於之屯水利組合設立反對會地主代表金玉星氏、移住民有志代表久保田耕馬氏小作人有志代表吳冕曾氏地元民有志代表朴聖仙氏外二名は廿一日左の如き於之屯水利組合設立反對の嘆願書を宇垣總督に提出した

嘆願書

謹而申上候

陳者目下創立準備中に係る於之屯水利組合は左の理由に因り絕對に設立せざる樣閣下の御配慮相仰ぎ度く實は閣下御着任早々細微なる一地方問題の爲め敢て御心配相掛け候事恐懼に堪へざる處なるも事情寔に止み難きものあり殊に兒玉前政務總監閣下へも地主一千六百餘人の連署を以て陳情仕り候樣の次第に有之兎角理想と現實の相伴ひ難き現世に於て然も莫大なる經費を要する事業として餘りに急激なる改造は利潤極めて薄き農村經濟の上より見て果して如何かとも存ぜられ且衷心痛措く能はざる處に有之吾等農民の衷情何卒御賢察を賜ひ願はくば以下御淸鑑の榮を賜はらむことを

左記（設立反對の理由）

一、於之屯水利區域約八千町步中既成畓約六千町步は既に三百餘年の歷史を有する沃土にして然も近年灌排の設備完成し今や殆ど旱水害の虞れ無き安全地帶と認むるを得るに至れる事

一、世上將來の米價高騰を說ひて現下米價安の場合における水利起工の有利を高唱する者往々にしてこれ有るも吾等は斯の如き眾鮑なる言說に隨ふを得ず來るべき高騰の後に更に暴落の時機の興來すべきを豫期せざるを得ず水利組合費の如き米價高の時代には辛ふじて納入し得べきも其反落の時代において果して完納し得べきや否や懸念に堪へず

一、財界の現狀より觀て米價は向後容易に回復し難きものと信ず

一、農民大多數の絕對反對あるにも拘はらず水利設立を強ゆるが如きことあらば其の思想上に及ぼす影響も寒心に堪へざるものあるを憂ゆるものなり

一、農村における野菜、大豆、粟麥、綿等を生產すべき畑をして畓たらしむべく濫りにこれを蒙利區域內に編入さるる事は農家にとりて極めて不便なるは勿論米作の一途にのみ傾くは机上論は格別として實際問題より見て甚だしく不利なるべき事

一、東拓移住民の如きは排代償還の途上に在るものにして水利組合費の應ずるは二重三重の負擔となり從而豫想外の增收を見ざる限り其現狀より見て遂に自滅の外なかるべし

一、水利事業にして假りに理想通り實現するとするも此の地方においては何等利益無きものと認めらるゝにも拘はらず不幸理想と相反する結果を招來せる如き場合は其の地主と小作人との別無く土を耕して活くる以外他に生活の術あるを知らざる吾等農民は抑も何物に據りて生き得べきか此の點保證されざる限り斷じて賛成し難き事

一、既設水利組合の成績概ね不良なるが如し吾等は其の轍を踏むを欲せず

一、水利組合設立の結果は其の蒙利區域內の地價著しく暴落し金融業者は甚だしく其の貸出しを手控へ爲めに土地所有者の蒙る損失は抄少ならず有り得べからずして有り勝ちの此事實に就き吾等は到底其の苦痛を忍び能はざる事

若し夫れ其の事實の有無に關しては再地御調查を懇求して止まざるものなり

一、現在農民の十中八、九迄は其の地主と小作人との別なく夥しき債務の爲めに苦悶しつゝあるものなり然るに米の需給が唯單に國內的に止まり從つて產米增殖の結果は需給增々其當を失し吾等農民の痛苦は倍々增加せんのみ而かくは現在並將來に於て切に國被聽無礙自在の政策に浴せんことを望んでやまざるものなり

一、現在の於之屯水利に對し尨大なる工事に依らず最大限度九五六十萬圓程度の改善工事を施せば頗る以て可なりと信ず

以上今回の水利計畫に對する反對の理由と併せて於之屯水利組合の設立を見ざる樣與々も、閣下の御配慮相煩し度若し夫れ於之屯水利組合の如き大局より之を觀れば一地方的極小問題に過ぎざらんも吾等農民の立場よりすれば實に大事中の大事に有之且つ地元民十五萬の境遇より察するも沙里院、黄州の如き何れも農村中心の都邑にして農村の興廢は直ちにその市況を左右し工事費撒布の如き一時的現象は聊も採るに足らずと恐察致候此の點特に閣下の御諒察相賜はり度く右及嘆願候也

昭和七年七月　日

於之屯水利組合設立反對會地主代表　金玉星　胡永哲
移住民有志代表　久保田耕馬　荻田和作
參加陳情者
小作人有志代表　吳冕曾
地元民有志代表　朴聖仙

指定苗圃の設置は成功
一千萬本からの移入を防止し今では生產過剩

本道では從來林野の綠化に要する樹苗が不足で每春七百萬乃至千萬本づゝ即ち造林本數の約五、六割に相當する大量のものが主として南鮮地方及內地より移入されてゐた

既往の實績を見るに他所から移入した樹苗を使用するとその結果は一般に不良で甚だしいのは運搬途中に枯死したものもある位で健全らしい外貌をしてゐるものも苗勢が非常に衰弱しをり、植栽後枯損が多いのみならず造林上の立場から見ても服地產の樹苗を氣候の相違する本道に移入して植栽することは極めて不自然なことで將來これ等の林木の生育上にも相當影響があるものとの懸念があり且又移入上にも輸送の外に種々不便が尠くないので道はこゝに着目し昨春各郡に慫慂して指定苗圃を設置せしめ郡單位による造林用

樹苗の自需を企てたが郡當局の指導宜敷を得た結果本春は樹種別に見れば二三の樹種は所要數に不足を來したが總數量から見れば自給自足どころか反つて生產過剩を來した位で計畫的養苗といつても過言ではあるまいしかして指定苗圃は現在道內に全部で四十一ヶ所あり各郡に一乃至五ヶ所づつ散在してゐる指定苗圃設置前の昨春と設置第一年目の本春との道內各部の苗圃成績を比較して見ると本春は苗圃數五百三十九箇所で增八箇所

苗圃全面積 百四町步で增三十四町步施業面積八十三町步で增三十二町步生產苗は成苗千九百三十二萬本で增七百四十九萬本床替用幼苗は七百八十五萬本で三百三十八萬本の生產增加を示して居る主要樹種は針葉樹ではアカマツ、クロマツ、マンシウクロマツ、リキダマツ、カラマツ、テウセンカラマツ、テウセンマツ、コノテガシハの八種闊葉樹はクヌギ、テウセングリ、ヘイジョウグリ、シベリヤハンノキ、ヤマハンノキ、ニセアカシヤ、ポプラの七種計十五種である本春の生產成苗の樹種別內譯數量はカラマツ二百十三萬本その他のマツ類百五十四萬本、クヌギ八百六十萬本、クリ二百五十三萬本其他五十二萬本である

本道の養苗 事業は未だ幼稚の域を脫し得ない本春の生產苗を既定の造林計畫につき樹種別に對比して見るとクヌギ、クリ等養成しやすいものは必要以上生產せるもテウセンマツ、カラマツ、ハンノキ等養苗の困難なる特殊樹苗はまだ〱大量不足の有樣で養苗技術の向上に就ては更に一段の工夫努力を希望すると道當局は語つてゐる、なほ指定苗圃設置前には每年樹苗代金として五萬乃至八萬圓道外に支拂はれてゐたもので設置の結果道內在貨の流出を防ぐと共に小さいながらも新しい生產業を道內に興すことの出來たのは嬉しい事である（海州）

思想善導活動寫眞

黄海道では左記の日割で思想善導の活動寫眞を映寫する（海州）

▲七月廿二日新溪郡新溪面廳西面▲同廿三日新溪郡新溪面▲同廿四日同古面▲同廿五日谷山郡桃花面▲同廿六日谷山郡谷山面▲同廿七日同花村面▲同廿九日遂安郡遂安面▲同三十日同大千面▲同三十一日同城調面

メソヂスト鮮滿部會
十月海州で開催する

メソヂスト教鮮滿部會は今秋十月一日から五日まで五日間海州メソヂスト敎會において開催に決定したので同敎會の重なる信者淸水、三上、藤岡の各夫人はそれが準備の爲め過日南山ホテルに集合第一回の協議をなしたが今回出席の人員は朝鮮滿洲を合せておよそ五十名であると（海州）

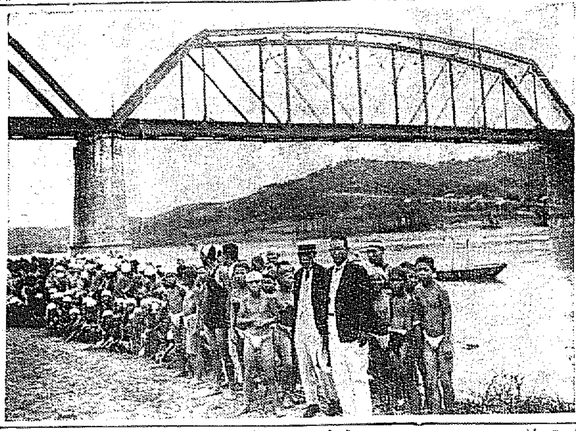

大中健兒の水泳講習會

十三日以來新灘津錦江で斯界の權威秋葉氏を聘して水泳講習會開催中の大田中學校では二十日納會を擧行した一行は十一時錦江着與栖震雨の爲め濁流滔々三丈增水に拘らず連日きたへた健兒は元氣よく最後の日課たる進級試驗並に遠泳を了へて二時十分開式花田教師の開會の辭に次いで秋葉教師の挨拶、皆勤者二百十七名（一年七九名、二年五八名、三年三五名、四年二四名、五年二一名）に對し賞狀授與、風早校長の訓示あり高らかに校歌を合唱して散會歸路に就いた＝寫眞は大中の健兒（大田）

忠清南道

振興會聯合總會
產業合理化の協議

振興會大田郡聯合總會は二十日正午から郡會議室に開會出席者各振興會の代表者等八十餘名聯合會長金昌洙氏の開會の挨拶、詔書奉讀、優良振興會に對する表彰狀及賞品授與、高橋郡守の告辭、來賓總代道警務課員吳鎬泳氏の祝辭、受賞者總代佳伏里福富米氏の答辭にて閉式直ちに懇談會に移り金會長の挨拶にて同氏座長席につき李忠南社會課記左記協議事項を說明して各振興會の意見發表あり更に宮重道地方課長の臨席せる農村に一石を投ずる極めて有益なる講話ありて五時四十分閉會した（大田）

表彰狀　大田郡柳川面佳伏里　振興會

昭和四年設立以來會員克く一致協力して民風改善農事改良副業獎勵並木財產造成營習實踐納稅觀念の涵養等部落の改善を圖りその成績顯著にして他の模範とするに足る仍て金十圓を授與し茲にこれを表彰す

昭和六年六月二十日　大田郡振興會聯合會長　金昌洙

右同　大田郡山內面長尺里　振興會

▲振興會郡聯合會協議事項

一、各振興會を通じて改善を要する事項

1、役員はその里における中堅人物を選びもつてその活動を促進せしむること

2、集會所に勞働時間を嚴守せしむること

3、實行事業に就ては年中計畫を樹て月例會において必ず前月實行成績報告及來月實行すべき事項の打合を勵行すること

二、各振興會を通じて急施を必要とする事項

現下農產物の價格暴落財界不況に伴ひ窮境に陷りつゝある貧民は可成勞働保護助を圖り且救民土木事業に出役せしむるとともに一層勤勉力行を鼓吹し以て難局の打開に努むること

三、生活及民風改善に關する事項

1風紀を改善し賭博禁止、勞働時間勵行、徒食遊惰、濟後娛樂正、婦人に對する侮辱の嘲弄、共同の慶弔等は昨年の實行種目にして實行し來たりたるも未だ不徹底の憾あるを以て特に先般郡守諭告に基きその徹底を期すること

2現下の靑年　稍もすれば輕佻浮薄に流れる弊あるに付、郡指導靑年團產業實習生に對し充分意を用ひ相當援助を爲し以て將來農村における中堅人物たらしむること

四、產業合理化に關する件

1郡に於て指導獎勵しつゝある產業振興に關する八大必行事項並に八大獎勵事項に基き實行すること

2婦女子の野外勞働を獎勵し以て生產の增加を圖り各自生活の安定を圖ること

高麗軍來る
大鐵と廿二日對戰

本社主催第八回全鮮野球爭霸戰の優勝旗を目指して猛練習中の大田鐵道軍遠征は京城高麗俱樂部軍と二十二日（二十一日と既報せるも變更）午後四時半から鐵道球場に雌雄を決する事となつたが高麗は孫、李榮敏、趙信の咸龍華、府聯の金貞植君など一流選手の顏振れだけに白熱的激戰が演ぜらるゝものと豫想される因みに入場料は一般三十錢學生十錢である（大田）

初年兵教育査閱

仙波步兵第四十聯隊長は副官齋藤大尉帶同十九日來田二十日大田第三大隊の初年兵教育査閱を行つた（大田）

夏期大學出席者

廿五日から五日間本府主催京城開設夏期大學に對し大田各學校よりの出席者は左の通り（大田）

▼大田中學校々長風早貞馬、敎諭吉田次郎、敎諭秋葉萬之、同川村正太郎▼大田小學校々長松崎甚助、訓導齋藤三四郎、同吉田直路▼大田第一普通學校訓導米原義一、同藤秀永、同鄭樂大、同崔熙國▼大田第二普通學校々長膳尾司能衛、訓導安一冊、同津村勝▼東町普通學校長原英夫▼新灘津普通學校訓導吉田直人、同徐丙俊▼儒城普通學校訓導金德燮▼山內普通學校々長留▼九則普通學校訓導金榮培

女子音樂會

天安普通學校女子部の音樂會を廿日午前十時半から講堂で開催したが何れも好評を博し盛況裡に午後一時閉會した（天安）

ドロン娼妓現る

大田春日町新地遊廓重乃家娼妓芳野こと竹尾シズ（二七）は十九日待遇上の不滿から無斷逐電搜索中同夜市內に潛伏廿日朝大田署に出頭親兄弟を伴ひ陳情したので同署にては樓主を呼び出し引渡した（大田）

咸鏡北道

咸北庭球大會
鏡城黃、中組優勝

咸北道體育協會咸北俱樂部主催の金東勳町內務部長カップ爭奪咸北庭球大會は、十九日同俱樂部コートで催されたが鏡城、淸津等よりの選手も加はり參加數二十五組の盛況により午前十時から開戰した、この日降らず照らずの絕好のテニス日和に惠まれ、觀衆コートの周圍に人垣を作り、選手も鞭存分の技を振ひ、非常な盛會であつたが、淸津軍は三回戰にてクツワを並べて敗死し、準決勝戰の結果、鏡城高普の黃、中組と羅南の久米、益田組殘り、期せずして羅南對鏡城の決勝となり、兩軍共によく戰ひ、敵ながらもあつぱれのファイン、プレーに觀衆をうならせたが羅南軍遂に利あらず優勝の榮冠は遂に鏡城高普軍の頭上にかざされ、カップは同軍の獲得する所となり古川財務部長からそれ〲賞品の授與あり午後六時半盛況裡に閉會を告げたなほ本社は特に、決勝戰勝組黃、中兩君に銀メタル準決勝戰の久米、益田兩君に銅メタル各々一個宛を贈呈した、因に準決勝戰以後の戰績左の如し（鏡城）

準決勝戰

羅南（久米・益田）四―一　普（金致吉・金淑西）
高普（黃・中）四―二　城（東相喆・全淳石）

決勝戰

高普（黃・中）四―二　羅南（久米・益田）

弔慰金募集

十五日茂山面龍岩洞渡船轉覆で溺死した舒萩校外十三名に對し被害者遺族中には其日の口糊にも差支へる者があるので金偷魚面長其他廿名の主催で一般から弔慰金を募集する事になり各方面へ依賴中で締切は八月末日集金は隨意で茂山郡庶務係宛となつてゐるが十七日茂山守備隊將士卒一同から一金五十圓、茂山憲兵分隊將士卒一同が二十圓を逸早く郡廳係へ弔慰金として贈つた（茂山）

咸鏡南道

關水さんの艶を覗く
資源開發のプランが押なく〱の盛況

菅原東拓新總裁は北鮮資源の開發に大乘氣であるその朝鮮支社長中野太三郎氏は大の北鮮通。それに宇垣新總督、今井田新政務總監の後い肖實然の眼は鋭く光る八月上旬の知事會議に關水咸南の持ち込む艶の內容……？咸南資源開發の各方面のプランが押すな〱の盛況で既報の採掘許可濟みの鑛山の試掘費八萬圓の國庫補助で五百萬圓の山の幸を掘りあてようとするも一案。次は森林國にふさはしい製材工場と人絹工場案がある。林務係から出た案だが惠山營林署管內だけでも針葉樹九千二百萬尺締、闊葉樹千六百萬尺締合計六千八百萬尺締といふ膨大な素人には一寸見當のつき兼ねる材木の山だ。そこで木材の都、惠山鎭に製材國營、紙工場が生れ製紙原料パルプの一部は吉惠線鐵道の完成を待つて鐵道沿線に搬出し人絹工場を建設する時代が當然來るべきであるとするのが咸南道の待望であり理想でもある。別に朝鮮窒素興南工場では人絹工場敷地として興南の朝窒工場附近にすでに十萬坪を豫定し購入も終へてゐるが運輸機關の整備に伴つて運賃の低減さへ實現の如く進めば人絹材料は問題の如く咸南の山野には無盡藏だ（咸興）

一艇身半醫專捷つ
對元中ボートレース戰

京城醫專對元中のボートレースは十九日午前十時から松濤園海水浴場で開催された。快晴に惠まれて凪ぎかへつた海面には元中軍の朝鳳、醫專軍の松風が諷爽たる後姿を紺靑中にたゞえ開始の號砲を待つやがて號砲轟き全コース一千二百米のスタートを切り勇壯なレースは開始され最初盛んな聲援中に元中五六百米まで一艇身以上リードしたが醫專後半において奮鬪の結果遂に一艇身半の差を以て元中惜敗、このタイム五分五十九秒五分の三であつたなほ元中では夏季休暇中一層猛練習をつゞけ來月下旬復讐戰を試みると（元山）

興南對城津戰績

朝窒野球軍は十九日午前一時半城津着海路の上午後三時から城津軍と戰を交へた兩軍共今日の戰は北鮮爭霸戰の前奏曲とも見られて異狀の緊張を示した午後三時ファンの拍手裡に朝窒先攻にて試合開始

	一	二	三	四	五	六	七	八	九	計
朝窒	2	0	3	1	1	0	0	0	1	8
城津	0	0	0	0	1	0	0	3	3	7

◇第一回（朝窒）黑田遊飛失に生き三盜中川の犧打にて生還松村のバントヒットとなり黑田生還捕手毀投に松村二進大竹三振松村三盜松岡四球捕手逸球松村生還投手毀投に高岡二進淸水三振（城津）川口右飛山田中飛李中前安打森川三飛失にて出しも柳三振（朝窒二城津〇）

◇二回（朝窒）木村右飛、內田三直竹內三飛（城津）東三飛金致遊撃手失に出て犧盜、雨安打崔東二壘に刺さる文左前安打崔東三壘、三竹川口二―一の遊撃飛ゴロ（朝窒二城津〇）

◇三回（朝窒）黑田左中間に三壘打となり中川三振松村遊擊を拔く安打に黑田生還松村二盜大濱二振高岡四球三盜淸水三振後へ安打して松村、高岡生還（一）この時城津川口投手に轉川捕手田一―一の時淸水三盜を企て捕手の好投に刺さる（城津）山田投側李一個藤川三個（朝窒三城津〇）

◇四回（朝窒）內田右飛竹內四球二盜を企て投手惡投に三進黑田右前安打竹內生還黑田二盜を企て寸前に刺さる中川中飛（城津）柳遊側東右翼越の大フライを右翼手好く後走して捕る金致中飛（朝窒一城津〇）

◇五回（朝窒）松村中前安打大濱中飛松村二盜高岡三飛松村三盜を企て二、三間にてはさまれ五六回追ひつ追はれつしたが、遊擊手の落球で辛くも二壘に歸る淸水一―二の時松村三盜成功淸水右飛失に淸水二盜松村生還木村三振（城津）崔東遊側文右前安打川口三振に文二壘に刺さる山田右飛（朝窒一城津〇）

◇六回內田遊飛竹內遊撥方フライ黑田右飛落球に一壘二進右翼手惡投に黑田三進大濱三個（城津）李一個失に生き藤川二壘後方フライを壘手後走して取る李二盜柳中前安打李一壘に本壘を突いて生還、城津初めて一點を入れる柳二壘に東一個柳三壘へ金致中飛（朝窒零城津一）此回より城津第一回と同樣のメンバーとなる

◇七回（朝窒）松村三振大濱右飛千葉遊擊橫を拔く安打淸水三振（城津）崔東右飛、文遊側川口右飛（朝窒零城津零）此時竹內退き植木入り高岡退き千葉入る

◇八回（朝窒）三者凡退（城津）山田遊側一失をキッカケに敵失に木村捕手に啓る）の後二個失に出て藤川牛遊側三壘に東二壘に金致一―二の後遊側に出て遊擊手本壘に惡投して柳牛遊崔東四球に出でたため一死滿壘朝窒軍に危機迫へる文、中飛球川口三振して再び休す（朝窒一城津三）

朝窒　黑中松大高千淸木內竹植　田川村濱岡藤水村田木
2.1 4 6 7.3 3 7 0 8.2 1.8 5 5

28打數 8安打 4三振 2犧打 1四死球 0盜壘 9殘壘 8 3 5 3
36打數 7安打 7三振 1犧打 0四死球 0盜壘 3殘壘 3 3 12 2 失策

城津　口田　川　山李藤柳東金崔文　致東
5.1.5 8 6 3.2 2.3 7.5.7 9 1.7.1 4

全羅北道

校長室には新らしい御幣
湖南學生相撲大會を前に
井邑農校の猛練習

十八日井邑農業學校の相撲稽古ぶりを見るため訪れた、例によつて增井校長は愛想よく迎へてくれる校長室の壁に作られてある棚には新らしい御幣がキチンとまつられてある。三四日前學校の土俵開きの時街の相撲社で藝屋の主人が道つておはらひをして與れたもので、この御幣が飾つたら縁起が賑いといふかつぎ方

『相撲はいゝですネ僕は校以外に精神的な處があるから……。それで僕も大賛成です』

增井校長はすつかり乘氣になつてゐる記者が

『先生も學生時代にはとつたものでせう』

といへば

『少しはやりましたが僕は短艇の方でした。ボートなら今でも自信がありますネ』

身の丈五尺八寸二十三貫といふ偉大なる體軀の所有者だ。そこへ運動部長の八木先生が顏をのぞく八木先生の郷里は高知市で相撲の名所地中々相撲にかけては詳しい。その內雨が上つたので校庭に新設した土俵へ全校生徒をつれて稽古にかゝる郷里から同行した鶴君のコーチ八木先生も裸になつて力水の呑み方から淸め鹽の撒き方まで、その指導は中々親切だ。

生徒一同は益々乘氣になるし選拔された選手十四五名は威勢よくコーチに飛びついて渾身の力を振ひ陸とすれば鶴君をほふる。その度に生徒一同は喜びの喊聲を上げる二時鶴君より一足先きに校門を出た雨の空から坂しい響が流れてポツリ〱やつて來たので歸途一目散に走つた（裡里）

軍營問題基本研究

軍營設置に關する三地聯合（全州、裡里、群山）懇親會は既報の如く群山で開催、要許に就き協議すると同時に陳情に就ては委員を各地に二名宛選出して居るが、もと〱各地ともそれ〲の事情により陳情書の內容等に就ても相當考慮すべき點があるので、近く群山において委員會を開き、大體の基本を作り更に研究の上最善を期する方針であると（群山）

群山公會堂建設

群山公會堂の建設については、本春以來建築委員を置いて準備を進め來つた所へ漸く本設計が出來上り二十日最後の建築委員會を開いていよ〱入札に附する事となつた指名者は群山在住の建築請負業者とし、近く入札を行ふと同時に建築工事に取りかゝる豫定である

元山通川間列車時間

二十一日から開通した東海北部線の元山通川間の列車發着時間左の通り（元山）

下り　元山發	通川着
午前五時廿五分	同八時廿五分
同九時十分	午後零時十二分
午後三時廿五分	同六時廿八分
同六時五十分	同九時四七分

上り　通川發	元山着
午前五時	午前七時五十分
同九時五五分	午後零時五八分
午後一時五分	同四時十分
午後九時廿分	午前零時十六分

咸南雜俎

◇咸南では國境道路最大難所厚峙嶺の九十九折の自動車道路保護の爲附近の火田民を泥谷面に移轉させて山荒しの害を除くと共に落葉松十萬本を道路沿ひに植栽してゐるが最近同地視察から歸任した中島技師の談に依れば成育狀況頗る順調で既に美事な林相を呈してゐると

◇元山府會靑年團は街頭に進出し十九日午前十時から市街美觀の勵行運動を試みた、この日百餘の團員は紅白の襷姿凛々しく揃ひの服裝で定刻府廳前に集合本間理事長の挨拶があつて直ちに宣傳行動に移り樂隊を先頭に數臺の自動車及び自轉車隊で全市を練り行き終つて午前十一時半より實地市街美觀實行運動を起し各自受持を定めて不體裁な汚物貼紙等を除去するなど炎天下に汗愛の實際を行ふて活動したがこの擧に小學校兒童百餘名參加し一層意義ある催ふしに終始した

◇咸南では元山、西湖、退潮、三湖、新浦、新昌、遮湖等の沿岸地帶所在の各公立普通學校に於て環境に即した漁撈、製造その他水產方面の職業教育を獎勵實施中であるがより效果的ならしむべく『先づ教師を作れ』の見地から來る廿七日から一週間元山の水產試驗場に沿岸各公普校の水產科擔任教員を召集水產講習會を開く筈である

◇朝鮮消防協會、咸南聯合支部では消防組員に對する本部の功勞章、精勤章に倣つて咸南支部だけの功勞章、精勤章を制定すべく目下道警察部保安課に於いて研究中である

◇元山府內の各中等學校は廿日で第一學期の授業を終り廿一日より八月卅一日迄暑中休暇となつた

◇咸興の常備消防手大森外二名は京城常備消防部について一ケ月間講習中のところ二十日總講を終へて歸任した

◇愛國婦人會咸興支部で募集した鮮支人衝突事件に基因する中國人慰問金は二日現在二百圓を突破した

慶尚南道

雨に祟られた自由勞働者
空ッ腹を抱へて飢餓線上に彷徨

雨が降り出してからすでに三週間にもなん〱とする釜山の昨今は晴天でなければその日を過ごしてゆかれぬ腕一本臑一つを資本として稼ぐ自由勞働者が少くとも二千名に達するといはれてゐるが雨の爲に屋外の勞働も出來ず空腹を抱へて飢餓線上に彷徨する者が續出し若しこのまゝ雨がつゞく場合には慘憺たる悲劇が續出されるだらうと憂へられた、殊に釜山背面の山腹に一部落を形勢する瀛州町山里一帶は戶數にして九百戶に住む一千四百の世帶人口にして實に四千二百名の九割までが是等勞働者とその家族で占められてゐる關係上狹い家屋に就家族とも同居する勞働者の生活は飢餓と不衛生より想像以上のドン底にあへいでゐる、大倉町海岸の倉庫と埠頭の同胞居若くは精米所その他の工事などに常備人夫となつて働く者は收入の途が保證されてゐる替りに全體の上から見れば頗る微々たる少數であつて大多數の勞働者は空腹を抱へながら雨の晴れるのを待つてゐる瀛州町山里のほかに大新町谷町草梁等の各所に散在する勞働者の部落はいづれも雨に惱む勞働者の家族で滿員である府と警察では降雨が續く場合には何とか救濟の方法もないかと頭を惱ましてゐる（釜山）

水害の警戒

慶南地方は本月初旬來降雨を續けてゐるが十八日より十九日朝にかけての豪雨のため晋山大和江は一丈四尺の增水となりこれが爲めに晋山より長安間同じく晋山より咸陽に連絡する自動車交通は一時不通となり十九日午後四時すぎ漸く開通した道當局および鐵道では今後若し降雨がやまない場合は水害のおそれがあるので警戒中である（釜山）

馬山の堤防決潰
十八日夜來の豪雨で

十八日夜來馬山地方を襲ひたる豪雨は一晝宵り實に百廿八ミリ（二石三斗）といふ素晴らしい近來の記錄を作つたがこれが爲河川の增水著しくこれが爲馬山を基點とする昌原、昌寧、固城、晋州方面の

秋蠶の掃立減少

慶南では本年の秋蠶掃立は大體昨年の秋蠶掃立枚數を標準として獎勵してゐるが現在の秋蠶掃立成績は昨年の一萬九千八百枚に比して約二千六百枚の減少を來たしてゐるので道では昨年同樣の掃立枚數に達せしむる爲め減少せる各郡に對し夫々督勵中である（釜山）

荷主懇談會

釜山運輸事務所では貨物減收の折柄夏枯れ時季に這入るので對策をはかる爲め荷主側と鐵道との連絡を圓滑することを目的として左記日程により管內各所にて荷主懇談會を開催することに決定した（釜山）

▲廿三日浦項▲廿四日慶州▲廿五日釜山

旅行俱樂部發會式

馬山旅行俱樂部支部發會式は十九日午後一時より昌原郡上南面醫住寺において擧行、官民有志並に會員等八十餘名參加して盛大を極め一同和氣靄々裡に歡を盡くして四時閉會し同五時九分着列車にて歸馬したが、會員はすでに三百名を突破した（馬山）

統營運河海底道路
來る廿六日起工式執行

統營運河海底道路の起工式は二十六日午後三時から運河埋立においいて左記式次第により執行する（統營）

一、午後三時（第一煙火）運河埋立地參集

二、午後三時三十分（第二煙火）一同着席

修祓（一同起立）
齋主降神を奉仕す（一同起立）
神饌を供す
齋主祝詞を奏す（一同起立）
作業鐵を工事主任に授與す
玉串を奉りて拜禮
神饌を撤す
齋主昇神を奉仕す（一同起立）
式辭
工事報告
來賓祝辭
終了

三、午後四時　直會の儀執行　山陽普通學校
隨時散會

野菜の大安賣
府民の大歡迎を受く

直接消費者へ供給を目的として生れた慶南農產品販賣組合は既報の如く一切の雜費をとゝのへて廿日より道物產陳列館傍の共同販賣所にて店開きをしたが時節物の西瓜一個二十錢人參四七錢胡瓜十三錢馬鈴薯十三錢、白瓜二十三錢といふ大安値で府民の大歡迎を受けてゐる（釜山）

府議員選擧違反事件
飽迄爭ふか

釜山に施行された釜山の府會議員選擧に違反事實ありと選擧取消しの訴申立てをした池田錄次郎氏外二氏は道知事より違反事實否認の裁決處分を受けたが去月中旬遂ひに抛

全羅南道

麗水の競泳大會

麗水、水產學校運動部主催第一回麗水競泳大會は十八日午後一時から全南水產會社前海岸で開催、麗水としてははじめての催しとて、定刻前から觀衆は海岸に溢ち、一般選手に、ヤンヤと歡呼の聲を擧げた、學校一年生、五十米平泳を皮切に二十數回に亘る、競泳は何れも力戰に力戰の連續であり、殊に一般四百米リレーは接戰に接戰となり觀衆をうならせた、なほ競技の間に西瓜取り、永井氏の兩手兩足、水藝等あり一しほ、興趣をそへ五時競技を終り、山田校長からそれ〲賞品を授與し閉會した（麗水）

榮山浦體協總會

榮山浦體育協會では十八日午後二時から學校において、第一回總會を兼ね東、西對抗野球試合を行つたこの日は見物席も定刻前から滿員となり立錐の余地なき活況を呈した試合は保田主審、石田壘審により開始されたが兩軍とも白熱は何等の破綻も見ず頗る緊張裡に進んだが後半において我幣形勢一變東軍西軍の猛打を浴び結局八對二の大スコアーで西軍の慘敗する事となつた、試合終了後總會に移りまず石田委員長の開會の挨拶に續き古瀨理事長の庶務報告、高田會計部長の會計報告等あり引續き小學校々舍において茶話會を催し和氣靄々裡に終了散會したなほこの日の戰績は左の通りである（榮山）

	一	二	三	四	五	六	七	計
東	0	2	0	0	3	1	2	8
西	1	0	0	1	0	0	0	2

西軍　田村岡崎田谷島尾　川吉秋森山證神北鴻
2 3 1 6 7 9 5 8 4

東軍　中西福中友小竹田前崎副
2 6 3 8 5 4 7 1 9

密陽地方植付完了

この前の降雨量が餘りに少なかつたので水利組合地域內および水利に便した所を除く約二割の水田は移植出來ず農家は日夜天をあふいで長嘆息してゐたが十八日夜來の降雨により全部の植付を完了し漸く愁眉を開く事を得た早植に比べて約一ヶ月遲れてゐる（密陽）

小倉社長等視察

大興電氣會社々長小倉武之助、常務取締役眞鍋子等は二十日光州に來着光州事務所を視察し午後六時から光州官民有志を招待して晚餐會を催し同夜發列車にて大邱に歸省の途に着いた（光州）

靑訓生自轉車遠乘

光州靑年訓練所生十三名は佐藤指導員指揮の下に八月二日午前七時自轉車にて羅州を經て靈巖から木浦を經て光州に歸着の豫定であるがその間既習教練中の陣中勤務の演習をなすと（光州）

京畿道

公職者聯合會理事會

仁川公職者聯合會では二十日午後八時から商工會議所內で、吉田、後藤、松野、今井結城、金允福、朱命基の七理事出席のもとに理事會を開き、協議の結果、吉田、後藤、金允福の三氏は仁川府選出道評議員を代表して二十三日上城本府に宇垣總督今井田總監に新舊總務局長を訪問新任の祝辭を述べることに決定されたとの報臨總督の銅像設立資金について意見の交換を行ひ同十時閉會した（仁川）

開城府教育會
副會長と顧問を選擧

開城府教育會では去る十八日午後二時から府廳樓上會議室において會長金秉泰氏司會の下に開會し副會長と顧問を左の如く選擧した後左記三件を決議した（開城）

一、副會長　金元培、久保田敬太郎
二、顧問　伊藤貫三、野川弘、孫鳳祥、孔聖學、金正浩
三、京畿道教育會に出席すべき代議員の承認
四、昭和六年度開城府教育會歲入出豫算
五、本會事務執行に關する協議

地方集會

◇田邊咸興局長披露宴　咸興郵便局長田邊宗二氏は廿日午後六時から咸興の官民有志を南海食堂に招待、盛んな新任披露の宴を張つた（咸興）

◇神崎醫院新築披露宴　咸興府昭和通りに宏壯な病院を新築した醫學博士神津貞氏は廿五日南海食堂に咸興の官民多數を招待、新築落成披露宴を張る（咸興）

地方人事

▲白石甚吉氏（殖銀釜山支店長）廿日朝內地より歸釜

▲椎泉辨匡博士　二十日朝釜山へ

▲釜山府稅務課長

忠南警務課長坂本官藏氏二女良子（二才）さんは消化不良症で七日以來道立大田醫院に入院二十日朝死去大田にて茶毘に附し公州で本葬執行の筈

雨の雲岩へ……【一】

寺田生

夜來の霖雨は、まだはれさうにもない。

稗里、明治町の一室で、稗山にしやうか、全州に行かうかと、思案に倦つてゐるうちに早や正午近くになつてしまつた。前日から私と同じく座談會の用件で來てゐた全州の荒木支局長と、それに稗里通信部の永井氏が加はつて東津水利見學に出掛けることに即決。

雨はじめ／＼とふつてゐるのに貯水池見物も、酔狂な話だが、實のところ、稗里見物も一わたり濟んだ後だし、雨の稗山、全州への乘り出して見たところで鬱陶しい話なので、一そのこと、山の貯水池の雨景もよからうと話がきまつたわけである。

田圃道にセダン

午後一時ごろには金堤に着く。ここから東津水利組合の自動車で貯水池まで、十三里の間を飛ばして夕刻までには金堤に引返し、同夜十一時の終列車で京城へ歸らうとの算段である

金堤驛には東津の水利組合の井上さんが出迎へてゐてくれた。案内によつて一まづ組合事務所に少憩。

雨の田圃道や、山路を十里係りを飛ばすためには、ガタ／＼の車では恐怖を感ずるが、それは前の組合長、亥角さんの時代から問題になつたほどのスマートなセダンだ。雨の悪路には少々勿體ないほどの新車である

同乘者は井上さんを加へて四人。組合事務所を出發したのが二時過ぎ。雨は時々車窓を叩くが一望沃野の沓田は風緑よく秋の實りを謳つてゐる

碧骨堤と草鞋山

院坪線の滑當の說明などを聞いて過ぎると、右手に草鞋山といふ小高い丘が見える。それを過ぎて少し行くと左手に碧骨堤遺跡の碑石が見える。これは新羅時代の水利施設の遺跡であつて前の草鞋山といふのは、昔の水利工事人夫が脫ぎ捨てた草鞋を以て山を成したので、草鞋山と名づけたのだといふ。大仰な形容ではあるが、或はほんとうかも知れない。何れにせよ、朝鮮一の貯水池として、近代の科學的工事を施した東津水利組合の中に、古代水利事業の遺跡があることは奇縁でもあり、面白い對照でもある。天湖里から左折、木浦線の新泰仁驛通過を横切つて暫く走ると、九岩滑當がある。滑當といふのは、川底を横斷して十字形に或はメ字形に又一つの川を通するのだが・水利組合地域でなくてはみられない景物である

九十九折の難所

詩山里から實積里あたりまでは、九十九折の嶮阻の難所、一歩過ぎれば千仭の谷といふところ『あそこからは命がけですぜ弱い人は左側に乘らないことです』と井上さんが脅かす。恰も、痩せすぎな私と小柄な永井氏が、大きな荒木氏を挾んでゐるので、まづ車の重心は安全である

やがて詩山里のあたりに差しかゝると、なるほど路を冠つた重疊の翠巒が目前に迫つて來る。『あの襟のあたりが危険ですぜ』と井上さんが、前面の山容を指すのである

慶尚北道

慶北の豪雨
到る處河川氾濫し 自動車の交通杜絶

十八日夜來の大降雨で慶北道內至る處の河川増水氾濫し左記各自動車は各杜絶となつた（大邱）

◇義城郡內桃李院前川は増水二尺五寸に達し自動車交通は中繼連絡し安溪、氷川、青松、和睦各自動車線は道路危險のため交通杜絶となり安東線は安東管內の洛東江増水のため同江で中繼連絡を行つてゐる

◇軍威郡內は十八日午後十一時から十九日午前十時までに約六十四耗の降雨量があり漿川三尺増水し郡內孝令、西溪洞、義興間は諸車の交通杜絶となつた。

◇奉化郡は十八日來の降雨のため安東郡に通ずる自動車の交通杜絶した

◇安東郡は醴泉方面に通ずる河川二ケ所増水四尺に達し交通杜絶、榮州方面に通ずる榮州郡內の河川増水し交通不能大邱方面に通ずる洛東江本流増水四尺におよび交通杜絶、青安方面に通ずる川水増水交通不能

◇盈德郡は降雨量五十一ミリにおよび盈德を中心として浦項、安東、青松、醴泉各方面の河川増水交通杜絶

大邱商業實習學校
九月三日から開校

大邱公立商業實習學校は來る九月三日から開校することになつた同校は大邱普通學校で修業年限は二ケ年である、二十日第一年生五十名の募集を發表した資格者は十二歳以上で小學校普通學校卒業以上である、開講は毎日午後六時から九時までゞある（大邱）

尚州商工會 創立總會
會長に稲垣氏を推す

尚州邑內の商工會、繁榮會の合併創立總會は十九日午後一時から尚州武場で開會百餘名出席合併祭議にかねて起草委員によつて作製された會則とを諮り滿場一致承認し會名について協議したが容易にまとまらず一時間半にして漸く尚州商工會とするに決定し左の役員を決定同五時半散會した（大邱）

會長　稲垣德三郎
副會長　朴寅洙
同　高瀬吉雄
評議員　石川甚太郎、山口寬三、水谷鉄次郎、山下欣三郎、岡崎光彦、岡迫守太郎、乘芳次、稲垣政太郎、古橋三郎、古林頼次郎、上川正記、高橋岩太郎、大久保正雄、上坂丈助、馬場良三和田恭一、福岡九八、河野梓作、沈潤惠、崔尙鉉、朴正鉉、石鉦基、趙顯衍、趙珏衍、趙誠晟、裵昊、車周燦

三萬五千圓 請求訴訟
棍棒で毆られた男から

棍棒で毆られ身體の自由を失つた男から二十四ケ年間の生活保證として三萬四千五百六十六圓四十五錢の請求訴訟を起した近頃珍しい裁判沙汰——慶北迎日郡竹南里住士申孫周彙は金容燮辯護士を代理人として同郡同面梅峴里孫晉浙外孫の一門九名を相手取り二十日大邱地方法院に慰藉料として前記金額の請求訴訟を起したその理由としては本年一月被告一同は原告の曾祖父の墳墓を開掘したので、その不法をなじつた處被告一同は棍棒で胸部その他をなぐり原告をして不具者にした然して原告は實父周俊が五十四歳まで生きたので原告も五十四歳まで生きるものとしその間二十四ケ年の生活保證せよといふのである（大邱）

巡査に斬付ける
無免許鍼灸の男

尚州邑城東里居住裴有淑は十日ほど前から尚州に出張無免許で鍼灸に從事してゐるので去る十八日午後三時頃慶州署谷孫巡査が現場を發見本署に同行を求めたところ矢庭に朝鮮食刀で同巡査に斬りかゝつたので應援を求むべく本署に電話してゐる內犯人は何れにか逃走した（大邱）

浦項商友會例會

浦項商友會は十七日午後八時より浦項金融組合樓上に例會を開催し大上會長から電燈料金値下げ問題に關し先般稲支店長と會見交渉を遂げたる經過顚末を報告しなほ今回發表をみたる電燈料金改正料率に關して誠意なき意見の交換並に今後の對策および現金振替デーに對する打合せを了し午後十時半散會した（浦項）

水稲植付け狀況

慶北道の水稲植付狀況は十八日現在で豐城、漆谷兩郡をのぞき全部終了した。豐城、漆谷兩郡は全然植付不能の個所あり粟やそばの追播をなすの外止むない狀態である（大邱）

父親を殺す
精神病者の伜

慶北道尚州郡咸昌面德通里一四一銀行商金相奎長男金道生は十七日午後二時ごろ實父が自宅で午睡中鉄で頭部、胸部等全身數ケ所を亂打し即死せしめ逃走したので尚州署で犯人捜査をしたが同所から三里ほど離れた聞慶郡戸西面永進里山中に逃げ込んだのを同所附近の部落民と共に山中を包圍し十九日午前三時頃逮捕取調べると犯人は十數年來の精神病者で兇行當日午後一時ごろ金道生は金相奎の扇子を破損したので叱責され發作的に精神異狀を來して右の兇行におよんだものである

白米は鰻上り
十五キロ一圓七十五錢 まだ上る？

大邱の白米相場は昨今鰻上りに昂騰し二日中市場販賣一等白米十五キロ一圓五十錢であつたものが昨今一圓七十五錢になり、なほ値上りを見込まれてゐる（大邱）

横領して賣喰

數日前來浦項邑內にメッキ物を賣る某大學生を裝ふ青年があるのを浦項署員が怪しみ取調べた處右は長崎縣北松浦郡生れ住所不定遊歷で職を求めて大邱に來て中央通り相屋旅館に投宿中知合ひとなつた伊藤某のメッキ裝身具を横領浦項で賣喰ひしてゐたものと判つた（大邱）

大邱衞生會組織

大邱府內の傳染病も最近漸く終熄したのでこの際道衞生課が主唱者となり大邱署、大邱府および府內各關係者を網羅する大邱衞生會を組織することになり本月中に開會式をあげる計畫である、右は公衆衞生の普及と増進を目的とするもので大邱も十萬以上の大都市として朝鮮四大都市の一つとして雄飛するには衞生施設の上に幾多改善の餘地がありこれには府民の衞生思想喚起が先決問題でこれについての實際普及をなすの要があるとの府民の聲に應じて生れ出るものである（大邱）

道物産協會設立
慶北

道商品陳列所では道內商品の紹介とこれが販路擴張についての一方策として今回道內生産業者を打つて一丸とする道物産協會を設立し併せて生産者の自給自營策を講ずることになつた（大邱）

慶北雑組

◇大邱魚菜會社は十九日第三十三回定時總會を開催し九分配當を可決した

◇慶北農木會は松浦氏外十三名道內の農事視察をなし十九日歸邱したが同會はこの際多數の會員を募集すると入會希望者は道內の地方に限ると

◇大邱警察署、道警察部聯合武道士用稽古は二十一日から八月五日まで行ふ

◇大邱小學校女子部同窓會は二十日午前十時から開いた

◇大邱本町小學校では二十一日午後二時から父兄會を開いた

◇大邱交通事故防止會は二十一日午後一時から數台の自動車を連ね創立後第一回の交通事故防止宣傳を大々的に行つた

◇大邱の猩紅熱はその後發生なく患者も退院、死亡により現在十一名となつたが今年に入つての大邱の傳染病は次の通りである

病名	累計	現在
猩紅熱	八〇	一一
腸チフス	四一	五
赤痢	一二	四
ヂフテリヤ	一〇	一
疫痢	二	一
疑似天然痘	一	一

◇朝鮮民報社主催の年中行事たる納涼大會にかける全市商店聯合大納涼中元賣品付大賣出しは二十日から初まつたが素ばらしい人氣を呼んである

忠清北道

消費組合 創立總會
組合長以下決定す

去る十八日午後一時より道廳會議室において清州消費組合創立總會を開催した、出席者四十一名、出席委任者百四十七名、まづ座長に天野直三郎氏を推し議案審議に入り規約制定の件は原案に多少の修正を加へて可決、役員選擧は座長より詮衡委員十一名を指名しその選擧により左の通り決定した

組合長　高木辯雄
理事　天野直三郎
同　加藤外男
監事　木下寶
同　山本定一
外評議員二十四名

出資金拂込につきては出資金額五圓を月收六十圓以上は二ケ月分割拂込とし、各官署各課別組合總覽分賦額については毎月一人十五錢づゝを負擔することに決定し同五時散會した（清州）

江原道

第二の搖籃
更生への第一步
移民村訪問記……（六）

平川支局　石薫生

興和村において今年『開沓』したる面積は約九十町歩であることはすでに述べた通りである。關谷面當局（念のために重ねていふがこれはこの面から貸與して彼等に小作をさせるのである）では秋の收穫を反當一石五斗宛見込んでゐるから全體の收穫高は一千三百五十石となるわけだ。これは決して少くはない。然しこれを百三十戸の彼等に分配するのだから一戸當り十石宛の分前となる。假に一石を八圓（當面當局の見積り）宛見積れば十石で八十圓、この外出作物から得る收入（たとへば今秋のソバ作および來春のムギ作より得るもの一戸當り二十圓とすると合計一百圓也だ——即ちこれが彼等の一年の固定收入なのだ。一歩讓つて婦女子の蠶原採取、ワラビ狩り等その他より得る副收入を一戸當り二十圓としておかう。とすると總計一百二十圓也が彼等の全收入となるわけである

◇

今この收入でもつて生活すると、一ケ月十圓也づゝが當てられる。興和村の平均人口は一戸に五人だ即ち五人の家族が一ケ月十圓也づゝで生活しなければならぬわけだが、一人の一日生活費を割出すと驚く勿れ！一金七錢也となる！吾々はシャ／＼する一は一日二個以上のビジョンを煙にして吹き散らす。七錢ではそのビジョン一つさへ買へんではないか？それが來年新穀の出るまでやつて行かねばならぬ彼等の一日の生活費なんだ！

◇

關谷面當局では今年は小作料をとらぬことにしてゐる、こんな收入から小作料までとつちや實際やり切れないからだ。明年度からは土地も全部開墾するだらうし、水田も肥えて收穫も少しは増えやうといふものだ。で同當局では左の如き割合の收穫增加に伴ふ小作料徵收を見込んでゐる

一、畓反當收穫增加步合
開沓初年度一石五斗
二年度二石
三年度二石五斗
四年度三石

二、田作物反當收穫增加步合
初年度二斗五升
二年度三斗
三年度四斗五升
四年度六斗
（大豆又は粟一石價格を十圓とす）

右に對する小作料徵收步合は
初年度沓及び畑共免除
二年度沓は四割、畑は二割
三年度沓は五割、畑は三割

◇

興和村における彼等に對しての保護施設二三を拾げて見る、まづ一百二十五圓宛の費用で共同井戸二ケ所を今年中につくり（この中一ケ所はすでに出來てゐる）來年度また二ケ所を掘つて三十戸に一つ宛を配置するといふ。次に農耕に使役する畜牛であるが現在は二戸當一頭づゝの耕牛であるが近い將來には役牛を繁殖させて一戸當一頭宛を與へるといふのである。この外初年度には約二千四百圓ばかりの金肥を無償配給したが、二年度以降は種子代の全額と肥料代反當一圓七十五錢宛を補助支給する筈である

副業としては畜牛および養豚は勿論養蠶を大いに獎勵する計畫である。その他農事の全般に亘り堆肥の増殖改良、人糞尿の利用、綠肥の栽培、農作物優良品種の普及統一等……を指導獎勵するといふのである。斯くして彼等は山間のルンペンより脫して漸次幸福の道を辿るであらう

◇

こゝに特筆すべきは誰よりも直接彼等と日常生活を共にする農指導員の人知れぬ苦勞である、實地農的な、危なつかしい『やぶ醫者』の役や手紙類の代書は日常茶飯事、さらに家庭的なデリケートな事件まで持込まれる時は實にやゝこしくもウンザリさせられるといふのである

◇

これは一つのナンセンス的笑ひ話ではあるが『彼等を知る上において一つの材料ともなるだらうから書き添へる。村の裏にそびゆる白牙山の一部はかなり緩らかな傾斜をなす禿山である。彼等の一人が或る日農指導員の所へやつて來て『先生はんあの山耕やすべな！』と談じ込んだ。つまり『火田』にすればなりない收入があらうといふものを何故『山をあそばせておくのか』といふのである。農指導員は『山には樹を植る』所であるといふやうな分でこん／＼と說き聞かせると治まらぬ面をして默つて歸つて行つた

所がそれから二三日後例の禿山に火事が起つた。つまり彼が火田を耕すべく火を放つたのである。そして一人で大きい火田を所有することにならう自分の幸福をたのしんでゐたことだらう

が大變だ！農指導員は驚いて村民をかりあつめこの山火事を消火につとめたが、彼等の消火能力はおそろしく無能なので一人でやつところ火を消して隣接の山村への延焼を防ぐことが出來たといふ話

彼等は未だ火田民の慣習から脫け切らぬ。そして彼等の山に對するあこがれは登山家と異る目的で尊しい——といふのである（つゞく）

楊口襄陽間 道路
七八年度に施行す

楊口、襄陽間三等道路豫定線はその速成方を南地元民が多年非常に熱望して來たが當局ではいよ／＼昭和七八年度に於て窮民救濟事業の一つとして同工事を施行することゝしてゐる。これが實現の曉は東海岸と北部鐵西地方の聯絡道路の一つとして交通上將た貨物貿易上期待されること大きいと。（春川）

平安南道

馘首女工連の獨立
ゴム工場を設立

去る五月の平元ゴム工場の爭議で馘首された女工廿三名は共同で資本金五萬圓の平和ゴム工場を設立すべく計畫し設立委員會は東奔西走しつゝある株は一株廿圓で五株以上の所有者でなければ同工場の職工たる事が出來ぬ規程になつてをり近く實現せんと傳へられてゐる（平壤）

衝突事件調査

朝鮮における鮮支人衝突事件に關する調査のため廿日午後三時十分平壤驛着列車で來壤した森恪、山崎猛、上野基之、東條貞の諸代議士並に山浦貫一氏の政友會調査委員一行は廿日午後三時十分平壤驛着列車で來壤官民有力者の出迎へを受けて來壤直ちに鐵道ホテルに投じ同日および廿一日午前中同事件に關する調査を行ひ同日午後三時十八分平壤驛發列車で北行した（平壤）

合財袋

◇……平壤府橋口町井上重次郎長男步兵二等卒井上重吾（二二）は昨年千葉陸軍步兵敎導隊へ入隊したが平壤の實家には病弱の父とリウマチスに罹つた母ヨネ（五〇）及び姉弟がゐるが大黒柱の重吾が入隊後は赤貧氣の毒な限りで母ヨネは去る一月病死し父は重篤危篤に陷りしかも父は奉公してゐる重吾にこれを報らせ奉公にゆるみをさせてはならぬと頑張りすべてお秘してゐたが平壤憲兵分隊でこれを探聞し敎導隊に報告したもので重吾は十六日休暇となつて歸り道立病院に入院中の父の枕邊りで看護に當つてあり聞く者をして感ぜしめてゐる

◇……大村海軍飛行場の四機は來る廿七日大村發大連へ飛行し廿八日歸還飛行を爲すことゝなつた平壤は通過の豫定である

◇……米國飛行家ラッセン・ボランド氏はヂヨン・ボランド氏を同乘せしめ近く紐育、加奈陀、英國、獨乙、ロシア、新義州、京城を經て內地に向ひ大阪、東京へ飛行の害で平壤、大邱は不時着陸所とされてゐる旨このほど遞信局から平壤の關係方面へ通知があつた

殖產積金　貯蓄預金　殖產貸付　及諸貸付

朝鮮貯蓄銀行

京城府南大門通二丁目

代理店募集

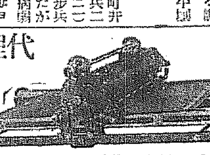

國產オフセット印刷機が生れました 毛筆でペンで自由に書けてすぐ版になります 又多色刷繪畫統計圖表他諸寫眞共 インプライター印刷も出來ます 說明書申込次第無代進呈す

本店 東京市京橋區二ノ十一番地 發賣元 テーオフセット商會

代理店 名古屋市東區 一八番地 河合直三商店

土木建築材料

釜山府幸町二丁目
角野商店

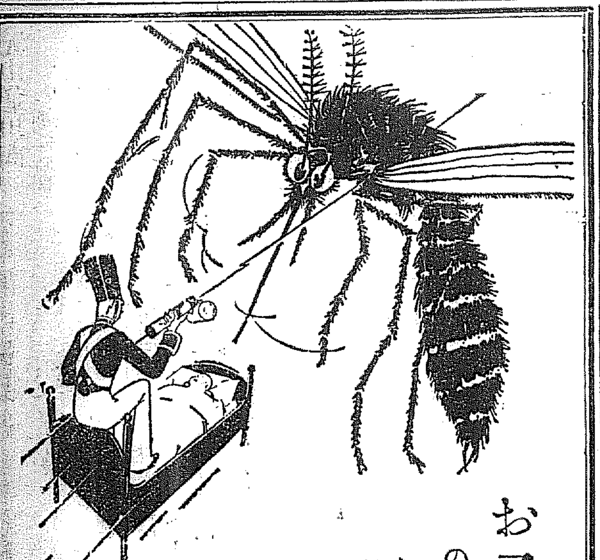

お子様達の安眠の爲に

お就寢前に…フリットで蚊を殺して下さい。

平和な眠りを妨げる蚊、恐ろしい熱病や傳染病を傳播する蚊もフリットさへあれば忽ち退治できます。又蠅、ノミ、油虫、南京虫、イガなどの室內害虫もすべて苦もなく全滅します。

（噴霧器を閉じて御使用になれば一層有効です。）

すべての害虫退治劑

フリット

全國知名の藥店食料品店にあり

31—609 (0)

醫學博士　武田正房

武田產婦人科

京城府明治町二ノ八二（浪花館向ヒ）電話本局四五四五番

懸賞當選發表

御寄稿の各位に御禮申上げます

●「足袋は福助に限る」「福助が一番よい」とお思ひになつた實例

●「安足袋は損」とお氣づきになつた實例

●其他足袋に關する御感想、實話など

右の課題で皆様の御寄稿を仰ぎましたところ〆切日までに二萬三千五百三十六通の多數に達しました。皆様が弊社のために斯くまで御芳情を寄せられた事は衷心より御禮を申しあげます。お話で非常によい參考資料を頂いたわけで、益々努力、皆様のお氣に召す「よい足袋」を作りたいと奮起せずには居られません。玉稿を一々拜見いたしますと、どれもこれもよいものばかりでしたが、規定の通り三百名様を入選と定めました。玉稿全部は長文となりますので、ことには其の芳名のみを發表いたしますが、追つて小冊子をつくり、又折にふれて新聞廣告にも分載いたしたい希望をもつて居ります。賞金賞品は本月中にお送りいたします。

福助足袋

天（賞金　五十圓）　大阪市西區北堀江通一ノ一七　西河景子殿

地（賞金　三十圓）　長崎縣北松浦郡江迎村　林田光禪殿

人（賞金　二十圓）　京都市南禪寺下河原町、鐵矢洗溜居方　立花マサヲ殿

佳作　二百九拾七名（多數につき敬稱を略す）

▲東京　大須賀一雄○安田敬子○佐古美榮子○増田梅子○牧野鶴男○後藤喜惣治○久保きくよ○大澤芳雄○安部龍郎○竹田愁竹○梅田淑子○靑木伸子○小池正作○島村芳枝○菅野かね○矢內千代○佐藤平女○宇都木清太郎○高橋三良○宮地吉介子○阪口柳太郎○井上君子○照代女○村田長次郎○原利國○田中清吉○波多野敬○吉原トメ○鷹瀬みどり○尾崎賢太郎○河合類夫○赤江佐一○小林信子○加藤信○小串野勝治○高木貴島○耶野二十九○細谷德吉○名治きのゑ▲大阪　森田榮二○德太郎○鷹瀬三二○多田路次郎○浪花屋主人○植田再吉○谷川完直○白水生○長谷川芳雄○吉田浩○宮地鶴蔵○本下安太郎○岸田八重子○寺師宗蔵○佐野玉子○村田美枝○松岡明○前山トノ子○杉原勝○須崎さく子○大江金治○上林ます子○顯田幸三郎○井部みさを○小川よね○房子生○竹村虎太郎○中室利札○小島宗二郎○山村眞男○松木幸治郎○石樹猿一郎○丸一竹旺○百々正子○小笹清訓○井上芳江○堀正巳▲京都　西堀俊治○池田郁子○浦岡貢三郎○入江泰一郎○奥田正一○さかゑ○岡松正三○泉瞻子○前田正次○中村岡子○下道修太郎○森田理一▲青森　安田あや子▲秋田　高倉俊雄○山田利吉○野口武治▲山形　三枝蔣郎○齋藤うん○安部金也○横清傳男○佐藤明▲福島　渡邊清水○引地茂○林のぶ子○小野惣子○品山淑子▲宮城　千賀彌一郎○大竹はな子○佐藤倉五郎○尾形米夫▲茨城　後藤正二○松田與美○中西銑太郎○關口千明▲群馬　井元瀞月▲栃木　役戶桃子○相原勝二○高橋清一郎○大澤東治▲埼玉　島村教子○岡田健次○戶倉省三○品田恒次○中村翔○增田明吉○町田佐登吉○金子和▲千葉　渡邊貞之助○田邊總治○伊藤通平○橋本租一▲神奈川　佐納良子○陶鑑子○栗原武男○飯島九子○小林清次郎○青木正比古○鈴木勝▲新潟　海部カズ子○永井韶吉○齋藤閑○星野さだ子○平野清一○佐藤はるゑ▲富山　藤原恭二○細川龍尾▲石川　竹野白梅○中江仁順▲福井　池田松之助○酒井みさを○淺野ヤノ○阿部好子▲長野　野田園○平出松雄○渕たけ子○御武茂▲岐阜　鷹瀬すゞ○松浪いよ子○奥村清之助▲滋賀　桐山利平▲山梨　平井ますほ○赤池郁江○須川智壽○仲澤思義▲靜岡　大村治郎○小池政恩○松山茂一路▲愛知　織田英子○和子○森新次○古山與久子○松下草太郎○三浦重弘○板倉茂子○柳田啓滿○小早川こめ○小南芳男○鈴木熊三郎○名野平治吉○田中與太郎○安藤茂○稲吉聰○岡村三七夫○野村淸樹○杉浦宗太○返田啓子▲三重　藤瀬芳子○杉森とよ○萩原喜一○福島秋人○青木吉村○大崎まつ子○江藤正一○元一生○出口史夫○青木のぶ子○中西五月○淺井勇三▲兵庫　今西とくゑ○前田光子○森元日出男○正井喜榮○松田藤子○淺山藤榮子○竹崎茂太郎○高橋正宏○胡石多鶴子○齋藤源次郎○安藤惟太郎○飯尾政郎○石塚正一○伊藤のぶ子○山野繁一○金城經史郎○中村健一▲奈良　堀內榮良治○高橋幸男○中光芳之亟○矢追郁子○松村德二▲和歌山　法眼龍右衛門○ヘマヤ洗濯店○桑原惣三○久保久子○小林計一○槇本文太郎▲島根　玉木より子○村上吉吹▲岡山　山本くに子○淺尾直藏○松本一太○奥平武規○山本巖太▲廣島　中村しげ子○島川錦福○井上テル子▲山口　三宅久萌○山中安男○高倉熙○山田保▲德島　相原品吉○岡本芳江○近藤縞○安井秀子▲香川　松本ふさ○大西修一郎○東山キク子▲愛媛　梶原政江○龍口鈴▲大分　中園穆○田川三郎○歐川小夜子▲福岡　古賀みどり○吉田モヨ○安永誠一○內田俊○平田正夫○北島光○郎○國枝利子○西島照榮子○岩井猶一○吉野稜○造二○鶴▲佐賀　田中盛實▲長崎　宮地正雄○貫○松田喜和子○新屋佛東子○森富士子○德田豐○森仁八▲熊本　大淵フミ子○深見貞子○澁谷教子○山本金次郎▲鹿兒島　宮之原愛熊▲沖繩　役口貞明▲台灣　久藤肇○大塚剛▲北海道　神澤接作○高谷健道○高橋春枝○佐紀子○田邊芳子○山下清作○村山ハワ○鈴木正吉○生島潤二○林秀八○田中初子○淺田明▲樺太　木村ハギ子▲朝鮮　桑原幹利○松南翔○米山九▲關東州　堀口ふみ○坂崎忠三郎○稲石俊次○遠州カ面　關節子○上田作○和泉誠一　以上金丸形文鎭

鈴鷺印

御仕入の權威ある鈴鷺の製品を!! 先づ歴史深い専門製造鈴現を

鈴鷺の製品
ワイシヤツ
ネクタイ
カーラー
其他一切附屬品

親切第一主義
SUZUGEN & CO. TRADE MARK MADE IN JAPAN
御店名入りのスタンプ印刷り

名古屋市西區御幸本町六丁目
合資會社 鈴現シヤツ部
營業部 電話本二〇六五番
第一工場 電話南一五二九番
第二工場 電話西四三三〇番
(商報進呈)

白靴界に於ける革命品 断然

白リンネル靴(紳士用)

三一年型新發賣白靴は其優雅なスタイルに於て到底他品の追従を許さずそして斯くの如く市價三分の一にも等しき値段にて提供し得るは商會今夏最快事とす

五百足限り
大特價 特製品一足 金三圓十錢 普通品一足 金二圓二十錢 送料四十五錢加算 前金送金の事

名古屋驛前(西區笹島町三) 商 サービス商會營業部
電話西四一三一七番・振替名古屋一五一六一番

燃料界の革命兒
アルコール瓦斯厨爐
特許

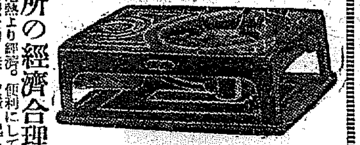

本器の特長
本器は世間ありふれたる鐵板製の粗製品にあらず鑄鐵製ホーロー仕上にして體裁優美、堅牢耐久遺憾なし
長サ 一尺五分 巾 七寸五分 高サ 三寸三分
燃料用變性アルコールは免税となり家庭燃料として何人も自由に且安價に使用が出來ます

宣傳中 特價 毎個 金八十錢 毎十個に付 金七圓五十錢

京城百貨見本市出品

お台所の經濟合理化
ガスや電熱より經濟、便利にして燃料がアルコールであるから安全で手綺麗で嫌な匂も無く故障も起らず容易に使用が出來御家庭用に常に欠くべからざる逸品であります

特約販賣店大募集 (有利御相談に應ず)
御一報次第(カタログ)進呈

酒精コンロ 製造發賣元 名古屋市中區古渡町四丁目 合名會社 柴田商會 電話南二一一三番

瓦斯電氣より便利な
マルヤ酒精コンロ

◎火力調節自由
◎強大なる火力 アルコール僅少
◎取扱輕便、危險絶對なし
◎永く使用に耐ふ
◎携帶便利

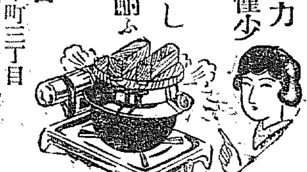

製造元 丸八鐵工所 (名古屋市南武平町)

總代理店 朝鮮京城府本町三丁目 三加美商會
電話本局四三八〇番 振替京城八八五三番

八月十五日より三日間開催中の
京城百貨大見本市出品致す
驚く程品質優良—値段最も低廉
御仕入はぜひ御出席の上弊店の製品を

主なる出品種目
羅紗既製服
乙女セーール
學生通學服
各種ズボン類

御申越次第 仕入雑誌 濱田商報 無料進呈

羅紗加工品 乙女セーール 發賣元 名古屋市西區下長者町三丁目 合名會社 濱田商店 電話本局一七七六番 一九二六番
第一工場 名古屋市西區南外堀町
第二工場 名古屋市中區御□町

不景氣商戰の打開に先立ち
愈々京城百貨大見本市出品

主要出品種目
◎背廣三ツ揃 ◎幼年服、作業服
◎學生通學服 ◎高級レンコート
◎各種ズボン ◎各種防水布

東洋的既に定評ある弊店の製品……
あらゆる粗製品を一掃し斷然貴店の商策を應援すべき新製品のみを網羅し出品……
是非御出席の上弊店の陳列場まで御來光を乞ふ

正確なる仕入機關誌 大カタログ進呈 御一報次第

名古屋市東區宮町三丁目 合名會社 荒木商店
電話東二三〇四・七八八六番 振替名古屋一五〇六番

名古屋優良製品案内版
朝鮮四大新聞推奨

結氷山坂も絶對にスベラズ踵ハ減ラヌ
大高許の請正印特許ゴム靴

特許要點
一、金具は鋼鐵に付絶對に減らず又歩行毎に突出する事也
二、金具とゴムとは絶對に附着せさるもの絶對に離れさる考案が特許の要點なり
三、ゴムは歩行毎に伸縮し金具の先が突出する装置なり
四、軟きゴムにしてコンクリート上を歩行するも身體に感じざる事

特約店募集

取引銀行 名古屋銀行・明治銀行・十五銀行

名古屋市東區千種町今池 合資會社 加藤ゴム製造所
電話本局四八二九番・振替名古屋二八九番

賣行百パーセント……
不況商戰の尖端を行く!!
八月十五日より三日間開催中
京城百貨大見本市出品
品質値段共に他店の追従を許さぬ
内外高級メリヤス羅紗綿布の御仕入は
なんと云ふても伊藤彦商店の製品に限る
御來場の上是非弊店の製品を一度御試買を乞ふ

御一報次第 月刊仕入商報 無料進呈

名古屋市東區千種驛前 合名會社 伊藤彦商店
電話東七三九四番 振替名古屋二六九二番

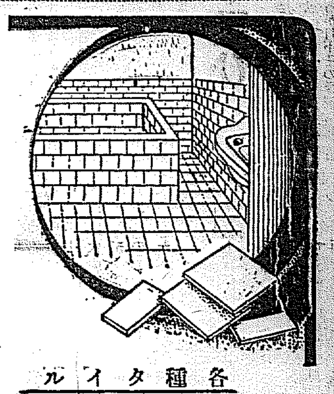

タイル
カタログ値段表進呈

各種タイル
製造問屋
古村タイル店
名古屋市中區岩井橋東詰
電話本局二〇七番・振替名古屋二八〇三六番
工場 愛知縣知多郡有松町 電話三九番

見よ!!此の高尚優美なる品を!!

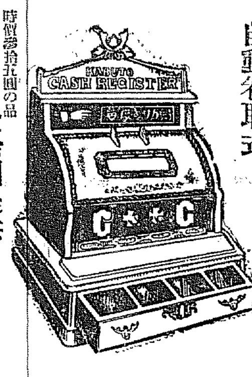

斯界の最高權威……
金錢登録器界の一大革命品
類似の粗惡製品と同一視せらるゝな
自動巻取式

時價參拾五圓の品
タツタ金拾圓提供
請求次第に 大型録無料進呈

名古屋市中區南桑名町
カブト金錢登録器部
電話本局三五四二番
振替名古屋一六二八三番

日本一の優良品

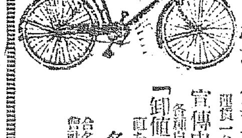

名古屋名物! 名古屋自轉車の
白鳥號運搬車 貨物五十貫積保證付
小賣價格四拾五圓也
大特價卸値(大ニカケ大スタンド 目ケースペル付)
壹台金貳拾九圓五拾錢
運賃一台ニ付金壹圓四拾錢
宣傳中一台にても卸値提供
各種自轉車悉く安く
「卸値段表」無料進呈
直ちに御申込下さい

名古屋市東區東角町 合名會社 近藤自轉車製作所
電話本九〇二番 振替名古屋一九三七番

春廣服
純毛黒セル上衣 一枚極上四圓五十錢
純毛ポーラ上衣 一枚極上四圓
純毛トロピカル上衣 一枚極上參圓八十錢
純毛黒セル詰襟極上上下一着八圓
昭和セル詰襟(黒瓦斯製)上下一着貳圓

(毎月カタロク發行御申越次第進呈)

羅紗綿布 洋服製造卸商
合名會社 名古屋洋服商會
名古屋市中區流川町
電話本七五九五番 振替名古屋一七七〇五

第三回
名古屋商品見本市 (會期中)
會期 九月、五、六、七三日間
會場 名古屋商工會議所

大優待
旅費補助
二百圓以上の御買上げに三等片道汽車賃呈上
三百圓以上の御買上げに三等往復汽車賃呈上
其の他割引、記念品贈呈品呈上

(ハガキに出席と書いて申込次第案内書及取引參加券呈上 取引參加券無き方は入場御斷り)

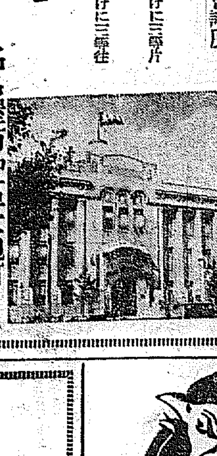

主催
名古屋市中區大池町
名古屋商工會議所内
名古屋見本市協會

サイレン印 發賣元

◎御仕入は信用ある製造元へ直接に!!

作業服、登山服、乗馬服、ズボン、學生服、小兒服 製造卸商
名古屋市中區鐵砲町
安藤昇現金部
電話(中)三一二四六番 三四二二番
振替名古屋一一四八六番
〔カタログ進呈〕

小賣商各位へ

現在の如き經濟界の時節に常りまして本社は中部日本の首都たる人口百萬工場數二千四百、一ヶ年生產額四億圓を超てゐる實に飛躍す可き大工業都市名古屋製產品は其の價格の廉と品質の優に於て到底東京大阪の企及す可からざる一大特長を以て居りますので比處に諸君の店頭の御繁榮と不況商戰打開の爲本紙上に紹介を止む得ない次第で御座います本紙に紹介したる問屋は何れも名古屋の代表でありまして其の品質價格共に必ず御滿足を得らる事と存じます何卒多少に拘らず御愛顧の程御願申上ます

名古屋市千種町西裏 鮮滿通信社

八月十五日より三日間

京城 百貨大見本市出品

名古屋メリヤス製造業者の代表として
愈々出品致す事に決定しました
御出館の節は是非御立ちよりを乞ふ

各種メリヤス商報進呈

ニコニコ印
高級メリヤス
各種雜貨

發賣元 田組與商店
名古屋市中區南大津町一
電話中一〇七二番
振替名古屋七七番
振替東京九二一番

一度で常宿

遞信省御指定
茶代拜辭
市中央閑靜
附屬アパート
洋室 和室
朝鮮四大新聞御指定

大須ホテル
名古屋市中區若松町 電話本局〇六三八番 六七一番

一度で常宿

鷄友 養鷄案内 無代進呈
(ハガキで御申越下さるか! この新聞を一枚御送り下さい 新聞は送料が五厘で濟みます)
名古屋市中區坂卯町 電話南四五三九番 鷄友社 振替名古屋一一九四八番

東洋ニ比類ナキ
『チヤンピヨンポンプ』ノ出現

實用新案 第五五二一一號 第一五四二七號 第一五四二八號 第一五四二九號

TRADE MARK
防水散水噴霧 消毒用兼用
定價拾八圓
家庭必需品

朝鮮總特約店 イバラキ商店
京城南大門通五ノ六 電話本局四四四二番 振替京城九六八番
製造元 川本製作所(名古屋)

驚く勿れ—又々大値下斷行
國産優良品と決定推奨された
金城のゴム製品
防水、各種皮靴……其他
不景氣打開に先立ち貴店繁榮の爲め
思ひ切た最後の尖端的値下
此の期を失ふな至急御仕入を乞ふ

御一報次第 金城商報 無料進呈

名古屋市東區千種町野代田 合名會社 金城ゴム商會
電話(東)五二一四番 振替名古屋一七三二番

仕入は一九三一年最新型製……
各種既製服製造元へ直接に!!

營業種目
中小學生服
青年團服
作業服
事務服
在郷軍服
防水雨具
乗馬服
背廣三ツ揃
高級レンコート
各種ズボン
小兒服
メリヤス類
其他各種

如何なる新型でも御注文に應じます
一般小賣商は勿論何方でも一度御用命を!
貴店の御繁昌の爲是非御試買を乞ふ

請求次第 生地見本進呈

各種既製服製造發賣元 卸商 都築商店
名古屋市西區島田町一丁目
電話本局一二三四番 振替名古屋六九二二番

代表的家禽雑誌
家禽タイムス
毎月一日十五日二回發行 四六倍版口繪入八十頁

『家禽』は學理に拘泥せず實際と實驗を基礎として最も有効な清新味のある記事を以て滿す。
『家禽』は洋の東西を問はず最も新しいニュースを常に報導、斯界發達上の時事問題的批判は公平に論評す。
『家禽』は質問應答無料仲介欄、讀者欄、俳句欄を設けて讀者の自由研究及趣味の便宜とす。
『家禽』は誌代最低廉にして發行部數區一、一度買物誌を手にして何人も其の餘りの低廉なることに一驚す
『購讀料』一部十錢 一ヶ月二十錢 六ヶ月一圓十錢 一ヶ年二圓
内容見本及代理部商報進呈

名古屋市中區榮町野村ビル 中央家禽タイムス社
電話中二七二二・二七二四・一六〇三番 振替名古屋一六八九八番

「戰爭のつもりで……」と 廢兵團の絕食祈願

われらにも恩給を與へよとて 雨中の明治神宮で

【東京電報】廢兵中恩給の恩典に浴し得ぬ一團はかねて『全國一時賜金廢兵聯合會』を組織しかねてわれ等に恩給を與へよと請願運動を續けてゐるが、一向に効果がないので全國代表石川金太郎以下三十余名は二十日午前九時から明治神宮神苑に立こもつて七十二時間絕食祈願を開始してゐる、然るに社務所が二十日夕門限時刻を注意すると一團は一ノ鳥居外に出て雨の中を一晩頑張り通し、二十一日は開門と同時に社務所側一般參詣者休憩所で祈願文を讀上げながら頑ばつた 七十近い老人連が『戰爭のつもりで頑ばれ』などゝやつてゐるところ工場のハンストとあまり變らぬ元氣さだが、大部分は五十前後の年寄りで二十一日午前には早くも病者一人を出したが豫定の七十二時間斷食は相應に拔へさうだ

鋭意研究中 南陸相談

【東京電報】右に就南陸相は語る 詳細報告は聞いてゐないが自分も氣の毒に思つてゐる兵役番議會の當事のこともあるので內務省とも協議の上一時賜金廢兵の運動の趣旨を考慮に入れ實行することゝし、目下鋭意研究中であるが、恩給法の改正と切離して實行することは不可能ではないかと思ふ

全鮮野球中央豫選準決勝戰

10-1 殖銀大勝 慶田軍利あらず

殖銀倶樂部對仁川慶田倶樂部の準決勝戰は二十一日午後四時四十五分より京城球場において鈴木(殿)吉宮、那須(塁)三氏審判、慶田倶樂部先攻に開始された

(先)慶田 100000000 1
殖銀 600010120 10

◇第一回(慶田)金榮遊飛一壘高投に生きたが朴の遊飛に併殺、張中前に安打して二盜なつたが石塚三振▲(殖銀)神田ストレートの四球に出で、森遊撥のグロウブを砕く安打でつゞき神田三進し、坂井の中越二壘打となり神田生還、角谷の一個失に森生還、鈴木右中間二壘打を飛ばして一走者を迎へ大沼三振、種子島一、二間を割り鈴木(代走坂井)三進、和田四球で滿壘池內遊三間を拔き鈴木(代走坂井)と種子島還る ついで生還打順一巡し神田左飛、森ピーゴロに六點にやむ

◇第二回(慶田)安四球に出で二盜、森の遊飛を坂井轉倒しながら一壘に投じたが暴投となり安生還、森一壘三壘に進み、石塚(勝)金三振し森本壘に刺れて空し▲(殖銀)坂井ピーゴロ、角谷二飛、鈴木遊直球

◇第三回(慶田)池三振、金榮中飛、朴投飛▲(殖銀)大沼、種子島遊飛二死後、和田四球に出たが二盜成らず

◇第四回(慶田)張遊飛、石塚一二間を拔いて出でたが安の投飛に石塚二壘に封ぜられ安二盜成らず▲(殖銀)池內遊飛、神田二個失に出で二盜、森遊飛、坂井捕邪飛

◇第五回(慶田)森右越二壘打を放ち石塚(勝)三振、金死球につゞき池三振し、金榮遊直球に空し▲(殖銀)角谷二個失に生き捕逸に二進、鈴木投手のグロウブを强くはぢく安打につゞき角谷投手の隙を見て本盜を企てたが刺され大沼の三飛は野選となつて鈴木生還、種子島の遊二間安打に鈴木生還、和田の遊ゴロに大沼二壘に封殺、池の三個に終る

◇第六回(慶田)朴三振、張中飛石塚四球、安中前にヒットし石塚一壘三進し安も二盜したが森中飛して得點に至らず▲(殖銀)神田四球、森三個に神田二進、坂井の遊個に神田本壘を陷れんとして本、三間に挾殺

◇第七回(慶田)野上投前、金一側、二死後池四球に出でたが金榮のピーゴロに空し▲(殖銀)角谷一、二間を拔いて出で鈴木の遊個に角谷二壘に封ぜられ投手一壘牽制一壘失に鈴木一壘三進、大沼の三個に鈴木生還、種子島遊三間に安打し二盜成つたが和田三飛

◇第八回(慶田)朴三振、張ピーゴロ、石塚死球に出塁せしも安三飛▲(殖銀)池內三振、神田二個失、森左前に安打してつゞきダブルスチールに成功し坂井四球に出で滿塁、投手三個牽制三壘失に神田生還、二走者三進角谷の中飛に森生還、鈴木遊飛

◇第九回(慶田)森三個一壘低投に生き二盜野上、金三振、池の中飛に空しく十A對一で敗退した(閉戰六時四十五分)

備考 試合時間 二時間▲二壘打 坂井、鈴木、森▲逸球 安 一▲併殺 殖銀二

【寫眞は勝つた殖銀軍】

元氣一ぱいの練習

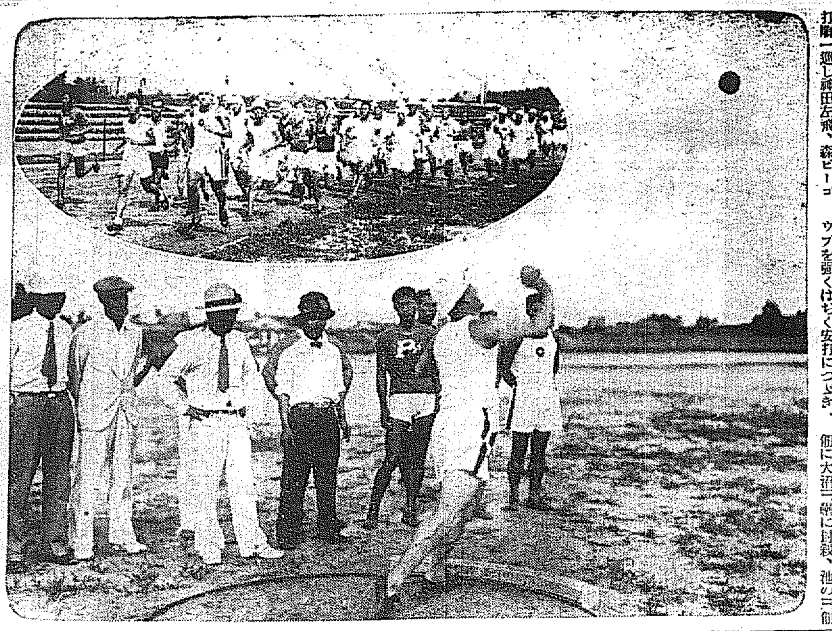

朝鮮體育協會主催第三回夏季練習會は二十一日より向ふ十日間京城運動場において舉行されることゝなつたが、これに集まる選手は全鮮各地の優秀なる百五十名におよび夏の太陽のもとに闘氣横溢して練習を續けてゐた

6A-2 好打敵失 府廳、龍鐵を破る

龍鐵倶樂部對京城府廳の準決勝戰は夕刊所報後の經過左の如し

(先)龍鐵 000001001 2
府廳 120030000A 6
一二三四五六七八九 6A-2

◇第二回(龍鐵)關四球を利し飯田强攻法をとつて打つたが投前で關二壘に封殺、兒島中飛、長瀨二一三後三振に終る▲(府廳)小野原第一球を右前に、佐藤中前に安打し鍋山投前で小野原三壘に封殺され、保田の右飛に佐藤三進した鍋山も二盜、金二一〇後カーブを引かけて中前にヒット、佐藤得點、鍋山も續けて本壘を襲ひ中堅よりの送球にタッチされたが惜しくも落球してホームイン、府廳三點をリード

◇第三回(龍鐵)大平遊飛、後藤三振、佐原四球、石田三振▲(府廳)鞍掛ストレートの四球に出たが伊藤の中飛に離壘しすぎて見事に重殺を喰ひ吳三振

◇第四回 兩軍走者なし

◇第五回(龍鐵)二死後大平四球を利したが後藤三個▲(府廳)一死後金遊撥右を拔き上村左前安打につゞき重盜を敢行ののち鞍掛の二個に金得點、伊藤の右飛を佐原落球して上村得點、更に伊藤二盜に際し捕手の牽制球を野手後逸して三進し小野原投手足下を拔く安打で得點、計六點となる

◇第六回(龍鐵)佐原三遊間に安打して出で石田の二個に二進し綱干は三振したが關一、二間を綺麗に拔いて佐原得點、一點を返す▲(府廳)佐藤ピーゴロ、鍋山のピンチ新美右飛、保田も右飛で三者凡退

◇第七回(龍鐵)兒島遊飛、長瀨一個大平三壘にフライを打上げて空し▲(府廳)二死後鞍掛二個失に生き二盜したが伊藤投前

◇第八回(龍鐵)六對一のスコアに奮起しまづ後藤三遊間に打つて安打と見へたが、惜しや足おそく遊撃手の一壘投球に死し佐原左前に安打し二盜したが石田三振、綱干投前に後節空し▲(府廳)吳遊珠を利したが小野原三個に封殺され佐藤三振、新美三個

◇第九回(龍鐵)關左前に安打し飯田四球、兒島遊飛で飯田二壘に封殺され、兒島二盜、長瀨の一個は安打となり關得點、大平二壘直球、後藤三振で萬事休し結局六A對一で府廳勝つ(閉戰三時卅分)

備考 試合時間一時間卅分▲二壘打 上村▲併殺 龍鐵

金庫を破壞し千圓を奪ふ

四人組の曲者が 支那料理屋を襲ふ

【平壤特電】平壤府上水口里巽福積(二〇)外三名は去る六日午前二時から三時頃までの間に平壤府觀音里支那料理屋東華閣に侵入し、金庫を破壞し在中の現金約千圓を竊つたが、屆出により二十日平壤署員に取押へられた

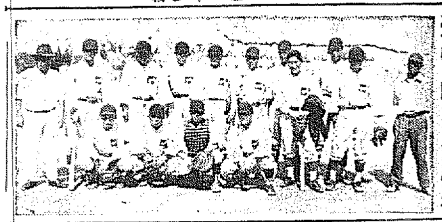

(寫眞は勝つた府廳軍)

全國中等野球 朝鮮中部豫選 第一次組合せ

大朝主催全國中等學校優勝野球戰朝鮮豫選中部第一次豫選の試合番組は廿一日正午京日會議室で抽籤の結果左の如く決定した

▲廿六日(第一回戰)午前九時京城球場に於て入場式を擧行
同十時 A徽文高普對京城商業
午後一時 B仁川南商對龍山中學
同四時 C京城工業對培材高普
(以上京城球場)
午前十時 D春川商業對鐵道學校
午後一時 E京城師範對京城中學
(以上龍山球場)
不戰一勝校 羅南中、養正高普、元山中學

▲廿七日(第二回戰)
午前八時 羅南中學對Aノ勝者
同十時半 元山中學對Bノ勝者
午後一時 Cノ勝者對Dノ勝者
同三時半 養正高普對Eノ勝者
(以上京城球場)

なほ準決勝、決勝戰の組合せ抽籤は右試合完了後、直ちに球場にて行ふことゝなつた

二十五日朝鐵道軍東上

全國都市對抗朝鮮豫選の優勝者となつた鐵道チームは二十五日朝京城驛發列車で東上することゝなつた

ノーチラス號 遲くも廿三日には

出發出來る見込み 艦內の修理殆ど完成

【デヴオンポートにてウイルキンス大尉二十日發電】わが極地探檢潜水艦ノーチラス號乘組員の晝夜分たぬ涙ぐましい努力の甲斐あつて艦內の修理殆んど完成に近づいた殊に最も難物だつた機關室の修理も英國海軍の助力で着々進捗しこの分で萬事滯りなく行けば二十一日には機關の運轉が出來るだらう、尤も出發は潮流の關係を考慮して行はなければならぬが大體二十二日かおそくも二十三日には當地の海軍ドックを出て最後の準備行程たるクールウエーのベルゲンへ向けスタートする事が出來る見込みである

自轉車泥 追跡捕はる

全南生れ郭判振(二九)は二十一日午後四時頃黃金町三丁目を新らしい自轉車に乘つて疾走してゐたが怪しいと睨んだ三丁目派出所詰めの木村巡査に誰何され一目散に水標町の方へ逃走を企てたので同巡査がこれを追跡、同町十七番地先で逮捕した取調べの結果車は黃金町三丁目三十番地森田忠吉氏方で同日午後二時頃紛失したものと判明、餘罪あるらしく目下本町署において嚴重取調べ中である

見のがせぬけふの決勝試合

府廳對殖銀の戰ひ

本社並に每日申報社主催の第八回全鮮野球爭覇戰中央豫選大會は十九日より舉行され、二十一日は準決戰勝の結果府廳チームと殖銀が勝ち、いよく府廳軍と殖銀軍の優勝戰となつた、この一戰こそは中央代表として榮ある、全鮮爭覇戰に出場する大切なゲームで、何れが覇者となるか且下その後斷を許さず興味の中心でこの一戰こそは見のがせぬ試合であらう

DKから放送と本社の本壘打賞

本社主催全鮮野球爭覇戰中央豫選はDKからその實況を中繼放送することになつてゐるが、わが社ではこの試合にホームランが出た場合には特にその打者にホームラン賞を授けるはず

靴みがき、千日祈願の岡崎君が入城

立派なスローガンを揭げて けふは總督の所へ

リユツクサツクに半ズボンといふ輕裝ないでたちの一青年が廿一日午後一時半頃ヒヨツコリ本社を訪れた、この青年―今は狩めく民政黨代議士岡崎久次郎氏の御曹子日米商會の重役岡崎俊郎君(三一)だと、といつただけでは讀者にはわかりかねようが去る四月廿一日東京を出發、乘物によらず徒步で東海道を踏破し玄海灘だけは連絡船によつて去る六月卅日釜山上陸廿一日やつと京城にたどりついたといふ近頃珍しい青年だ

◇

岡君のこの旅のスローガンは『千日祈願の靴みがき、相互扶助、失業者救濟』であり、これを徹底さすために今後目的が貫徹するまでは日本全國くまなく行脚し續けるとのこと、その動機は同君が熊本の五高在學中、重い病にかゝり、爾來五ヶ年間病床に呻吟し途に學校を退學した、所がふとした事からその瀕死の病躯が漸次恢復したそれに發奮し一生奉仕に身を捧げんとして無料靴みがきを祈願した

◇

同君の手で今日まで無料で靴をみがゝれた者は一萬餘人を超へるが中でも安達內相、小泉遞相、前田利定子、佐々木信綱、高橋是清氏等々であるが、高橋是清氏だけは同君の五回の訪問をしりぞけてこれを拒絕したといふ

◇

同君は語る

東京を出發してから今日で丁度九十一日目です、千にはまだゝです、泊る所などは一定してゐません、おやぢは會社の關係筋から宿をさいはれるのですが皆ことわつてゐます、昨夜廿日の夜は永登浦の水田小學校長宅にとめて頂きました、京城はまだ宿はさだまつて居ません、從つて何日滯在するか未定です、朝鮮を一巡して九州に行きます、あす廿二日はことわられるのを覺悟して總督の靴をみがくために官邸に朝早くまゐりたいと考へてゐます(寫眞は本社玄關先にて)

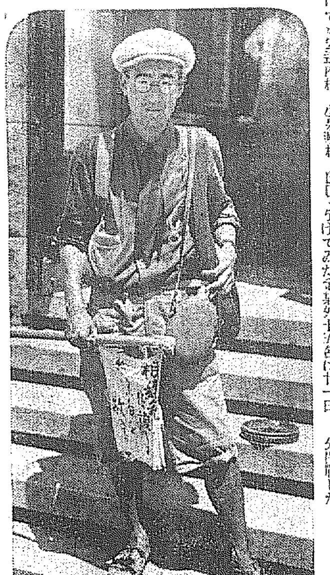

青訓所生大檢擧

ストライキの背後に 思想團ありとして

【青森電報】青森縣浪岡靑訓所では廿日夜來大活動を行ひ十數名の青年を檢擧し不穩印刷物パンフレット等多數を押收し嚴重なる取調べをなしてゐる、事件の端緒は去る十七日五所川原北中野青年訓練所生徒四十名がストライキを行つたのは其の背後に思想團體の手が動いてゐるものとの推測によるものでありと睨み探査の結果、この大檢擧となつたものである

日本共産黨續行公判

【東京電報】日本共産黨續行公判は二十一日午前九時半より開廷宮城裁判長より法廷で被告が傍聽者に指令を發する如く見られる點、被告が法廷で連絡の機會とする嫌ひあること等に就き叱責した後鍋山貞親に共産黨の組織に關し、市川正一に對し共産黨の歴史に關し訊問を行つた、鍋山、市川とも答辯はそつちのけの演說となり爆動演說と化するので裁判長は終始注意を連發して午後一時二十分閉廷

衝突事件の首腦者ら

十六名が檢事局へ

【仁川電話】今回の鮮支人衝突事件に關し首腦者として目されて仁川署に留置され嚴重なる取調べをうけてゐた金某外十五名は廿一日午後一時廿五分上仁川驛發列車で警官十名附添ひの下に京城檢事局に送致された

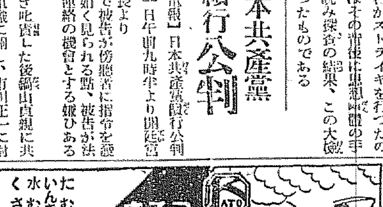

城大豫科優勢 高專野球豫選

帝國大學野球聯盟主催の全國高專野球西部豫選出場中の城大豫科軍は第一回戰に不戰一勝で第二回戰は長崎藥專と戰つて四對一で勝ち、廿一日の第三回戰では廣島高師に五對零で快勝、いよく準決勝に入つた

平實5A京電1

【平壤特電】平鐵實業部球後援會主催、平壤實業對京城電氣野球戰は廿一日午後四時二十分から平壤府公設グラウンドにおいて京電の先攻で開始、五A對一で平壤實業軍大勝し、同六時十分閉戰した

全鮮野球
今廿二日午後四時半 京城球場に於て
中央豫選 決勝戰
殖銀倶樂部對京城府廳
觀覽料 大人二十錢 學生十錢

今夜八時 岩井少年 木琴獨奏會

木琴の天才少年岩井貞雄君の獨奏會はいよく今夜八時から京城少年團主催我社後援の下に長谷川町公會堂で開かれることになつた、府內愛好者並に各家庭に湧くが如き人氣をあふつてゐるこの演奏會は必ずや盛況をおさめるものと豫想されてゐる、會員券は大人一圓子供五十錢である

殺傷比島人

精神病院に無期拘禁

【香港廿一日發電】過般エンプレス・オブ・ジャパン號で日支人外人等廿九名を殺傷し當地において裁判中であつたフイリピングラシアノ・ピラスは廿日の陪審法廷で精神異狀により無意識的犯行との判決を言渡され、精神病院に無期拘禁されるに決した

二歳の幼兒が 苛性曹達嚥下

府內水標町三十二番地勞働金圓在(三二)長女于蘭(二つ)は二十一日午後四時頃母親の留守中に椽の下に置いてあつた苛性曹達を嚥下、これを發見した家人は驚愕し直ちに本田病院に入院せしめたが生命はとりとめるらしいと

紹介所の勉強

總督府をはじめお役所は二十一日から正午限りの半日勤務となつたが、京城府の職業紹介所では求人、求職者の便宜をはかる爲半日勤務をやめ午後三時まで執務して精勵すると

寄附

府內旭町一丁目一四九番地板井才吉氏は亡妻ユキエさんの香典返しに代へて金六百五十圓を左記の如く府內社會事業團體へ寄附方を京城府へ申し出たので府ではその奇特な厚意を謝すると共にそれぞれ各團體へ交附する事となつた

▲百五十圓 鎌倉保育園京城支部
▲百五十圓 和光敎園
▲百五十圓 明進舍
▲五十圓 京城佛敎慈濟會
▲五十圓 京城養老院
▲五十圓 天主敎會孤兒院
▲五十圓 救世軍育兒ホーム

スリ男送局

利川生れ趙容錄(三七)は二十二件約百四十圓のスリを働き本町署に檢擧されたが、廿日常習竊盜犯として送局された

人參湯

本社主催全鮮野球爭覇戰中央豫選大會準決勝

龍鐵倶樂部對京城府廳の試合▲龍鐵チームは昔鐵道王國を築いたときの錚々たる連中が集り▲今から十五、六年も前の名投手林陶書館長まで出場し賑やかなものであるが▲やはり年は爭へぬもの、氣はしつかりしてゐても身體がいふことをきかぬのか▲ダンく利あらずはや五回までに六點の差が出來た▲こゝに登場した一番打者の佐原君、安打を放つて出て關君の後援よろしく二壘からあのコマ鼠のような小さな體を懸命に走らせてホームイン▲さてホーム一尺ばかりまで走つてツーと止つた佐原君……『アレどうしたか』と思ふ間もなく右手の指一本突き出してホームベースにつけた▲なるほどこれでも立派のホームインだ 觀衆ドツと笑ひつゝ拍手を送つたが、指一本のホームインは蓋しこれをもつて嚆矢となすであらう

變つた戀愛 奇拔な戀愛
頗る風變りな戀愛種々相が、謎々雜誌部八月號で大評判!愉快滑稽珍奇無類トテモ面白い!

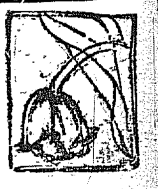

凍えた花（78）

伊藤松雄作
寺嶋榮明畫

離合（十二）

横濱で、王彩雲が、しつこい程下車する事をすゝめたが、照井は頑強に斷つて、そのまゝ、乗りつづけた。

が、大船を過ぎて、鎌倉へ近づくにつれて、心の中は、愈々不安になつて來た。

（王の言葉には、多少の誇張はあるだらうが、シユミツトが、美子に對して、多少心を動かしてゐることは、自分でも感づいてゐた——が、まさかに、海濱ホテルの一室を、この夏中、借切りにしたといふ事が眞實だとすれば、容易ならぬ強敵だな）

さう思はれたのである。

ホームへ下りると、彼は、降車口の方へ歩きながら、いきなり材木座の美子の家の方へゆかうか、それとも、いつたん海濱ホテルへ、部屋をとつてそこへ呼ばうかと考へた。

（もしシユミツトが、今夜あたりすでにホテルへきてゐるとすれば邪魔だてされない、とにかく、無遠慮だと思はれてもかまはない、材木座の方へ出かけて見よう、なあに、そこは結局日本人だ。かまふことはないさ）

彼は驛前のタクシイをよぶと、運轉手にいひつけて、附近の食料品店で、キング、オブ、キングスの瓶を二個と、ソーダ水の打瓶とクラツカー、チーズなどを買はせて、材木座へ向つた。

海には遠かつたが、比較的驛には近く、閑靜な生垣に圍まれて、美しい芝生をもつた、バンガロー風の小さな別莊が、美子の家だつた。

涼しげな、レースのカアテンには彼女の姿が揺れてゐた。

そして、ビクトロラが、物柔らかな、ヴアイオリン曲を奏でてゐた。

（ふゝ、王の奴何をいつてゐるんだ約束通り待つてゐるではないか、シユミツトなんかに奪はれて耐るものか）

照井は、滿足げに、かう思ひ作ら、門前に下りたつた。

サイレンの音に、ビクトロラが、ピタリと止んだ。

そして、運轉手が、買物を玄關のテレスへ運びこんでゐると、美子の明るい聲が、窓からよびかけた。

『あら、ゐらつしやいまし、隨分お待ちしましたわ』

『やゝ遲くなつてすみません！』

照井は、靴をぬぎかけた。

『あ、そのまゝ、どうぞ！』

彼がホールから、居間へ通ると

『でもよく——』

『好い住居ぢやありませんか』

『おかげさまで！』

照井のさしだす手を、美子は、固く握ると、

『おあつかつたでせう！』

『え、夜になつてもなか〳〵』

美子は、窓際のソーフアを指した。

『どうぞ、こちらへ！』

急に、扇風器が、輕い音をたてて廻りはじめた。

『當方持參ですよ、は、は、は…………』

『召上りものは？』

『日本式ね！』

『勿論、さう云へば、あなただつて、夜のお客さんに、いきなり召上りものはなんて？』

二人は陽氣に笑つた。

はしやぎきつてゐる美子の態度に、照井はすつかり滿足しきつてゐた。

しかも、持參の品を待つこともなく、冷されたソーダ水に彼が好みのキング、オブ、キングスが卓上には並べられた。

『妾も頂きますわ、醉つてもかまひません？——』

『どうぞ！』

『ホテルぢやア、こんなことしたら問題でせう、だから——』

美子は、美しいながしめを彼に送り作ら、舞踊の一姿態の如く、身體を斜にして、照井の手をとつた。

圍碁新局（七）

先　橋本宇太郎（四段）
　　伊藤清子（二段）

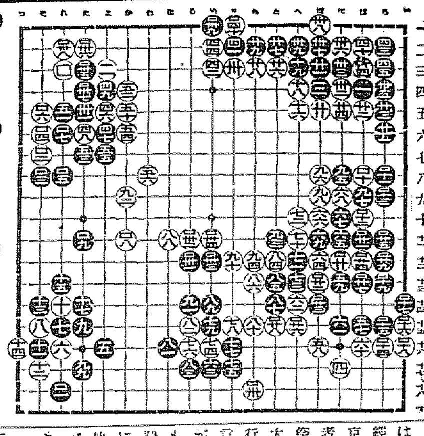

は十一　ろ十一　ろ十二　ぬ十二　た四
は十三　へ十五　ち十八　ぬ十一　れ二
ほ十四　は十三　る十二　た三　ぬ一
は十二　と十五　る十一　た二　り一

讀者らん

▲家賃値下問題が八ヶ間しく言はれる今日家主の立場も少しは考へて頂ひたい土地家屋には多くの資金を要し少なからぬ税金を拂ひ修繕營繕等仲々費用のかゝるもので利子と殆んどかはらぬ位のものである。それに三ヶ月も四ヶ月も家賃延滯と來られては誠にたまつたものではありません、そこで貸主も借主もよく諒解し感謝し合つて圓滿にやつて行かうではありませんか、そして家賃の高い家からはサツサと出ろに限ります乃公は借家住まひも自宅住まひもした經驗があります（公平常家主）▲京龍市內小さい長家に住んでゐる者が大げさに祭壇を設け弘法様祭り山の神通巾が多人數集合して大鼓聲を張り上げ鐘鼓を鳴らし勤行した揚げ句の果は他人の惡口雜言を深更までシヤベリ散らす向きが澤山あつて附近の家の迷惑此上もなし殊に勉學する者商人など營業に差せる苦痛を感ずる學德此に聊く齋戒上人を嚴懺するならば他人に迷惑をおよぼすことの成るべく少ない様大いに注意せられんことを希望して止まぬ次第である（注苦生）▲本町終點附近某百貨店員より十九日午後八時頃の婦人客に對する態度を見て呆れる外はない、先きに客に對する毆打事件あり店の人氣にかゝる反省を望む（貴見生）▲府來府門學校以上の方の

母校に進まれる十才より十五才までの坊ちやん孃ちやんに夕カ一冊二三回宛發話をお敎えいたしたいと存じます。趣味と研究を目的としますので報酬は絶對に頂きませぬ御希望の方は電話番號なり御住所お知せを乞ふ（小供好）▲初心者様ピアノ練習本、バイエル全卷ゆづり致します御來店下さい（若草町八七長谷川商店方松本）▲十八日の病院生様によい方法があります、本欄に御住所を（なほつた生）▲どなたか安價にて織物をして下さる方はありませんでせうか（お願ひ生）▲化學の研究に資する最新の良書を安く御讓り下さる方はございませんか（社內大塚逸）▲香魚鰻魚（?）と題する有名な語劇があるさうですが何といふ本にあるのですか高敎を乞ふ（支那耶蘇生）▲早稻田中學講議錄全部御讓り致します（元町一ノ三ノ三孔宇山）▲セフアード牝犬ミラ號とベル號獨立門と郵便局前にて失蹤しました御心當り方は御知らせ下さい謝禮を呈します（錢州通り一の四〇京城愛犬クラブ）

今日の新刊

（警務局圖書課調）

（邦文部）▲電氣界業要覽（京城）矢野定市▲京城之希望（第十二號）淵上長利▲週刊貨家案內（第一二四號）稻葉幸次郎▲かゞやき（第七號）仙石甲三▲龍扶道報（第六卷第八號）池田袈沙六▲眞如（第十七號）永井軍松▲博士（七月號）菊川辯平▲千代田（第一號）田淵勝三郎▲肥料改良增殖獎勵計畫（咸北）鈴木與光
（鮮文部）▲現代各國社會主義及社會運動史批判　金貴淳▲農村月報（七月號）李長鉉▲教會指南（八月號）吳世▲日新月報（第七十四號）金正商▲南　陽洪　氏族譜（京城）決衆尙

出版界

●健康時代（八月）『獨身の諸名士と作然說御法一問一答』『こもりの誌上鑑定』『肺尖カタルと診斷された人の注意』『結核問答』『淋病を根治する民間藥草』『難病の無藥無手術根治法』雜病全治體驗の『おほばこ療法』婦人について『お腹の兒が男か女か見別ける法』『人工姙娠法』『婦人の性慾異常症と手當』『鼻から月經の出る話』『婦人の性慾と獨身生活の可否』その他避暑地の注意や水浴の注意など（卅九錢送料二錢五厘）東京京橋實業之日本社
●婦人世界（八月）內容全く一變した觀あり、噂の探偵號と題し早大小川投手結婚、近衛公令弟夫人離婚、天勝嬢お目出度話、前畑秀子引退、原阿佐緒、小林孝子にからまる凉しい探偵記事をのせて面白い。凉味をそゝる衣食住のペーヂ、花と競ふ三井三姿美人王國（一頁寫眞入り）、家庭健康醫學記事も豐富に漫畫モダン語辭典愈々面白い。オールグラフ化の實用記事をとり入れて圓じて上品に美しく出來上つた。特に良家の子女の好伴侶としてぜひ一讀をすゝめる。大衆的興味と實益を兼ね備へ一段と磨きがかつて上品に輝いて見ゐる八月號は、これならばと歸省中の女學生の方にもすゝめられる理想的雜誌だ。新懸賞問題もある。（五十錢送料二錢五厘）東京京橋實業之日本社
●テニスの友（七月）チルデンの除名事件、春のシーズンを終へてその他（十五錢）東京瀧野川町北谷端一二八六その社
●朝鮮研究（七月）京城の今昔物語（梁村奇智坊）その他（五十錢）京城本町四ノ六その社
●日本賀藥タイムス（七號）高杉應香主宰誌（四十錢）東京四谷本村町四その社
●三田評論（七月）米露兩國と我日本（林毅陸）勞農聯邦五箇年計畫の前途（伊東岱吉）その他（三十錢）東京芝三田慶應義塾內三田評論發行所
●創作地帶（七月）詩誌（十五錢）東京淺草吉野町一一五、一萬方その社

皮膚病にアスター

驚異的のキ、メ

藥效——斷然傑出

本劑は皮膚に吸收し易く、而も殺菌力強大、故に皮下深部に浸透して寄生菌を殺滅し、速にかゆみを去り、皮膚に更生力を與へて、容易に治療の目的を達す。

適應　○田虫○水虫○くさ○ひぜん○しらくも○はたけ○いんきん○こぜに○みゝだれ○たむし○かゆがり

定價　三十五錢　一圓五十錢

各藥店にあり

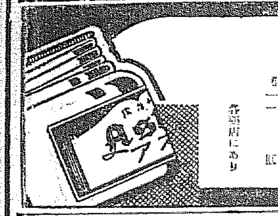

中元に
暑中に

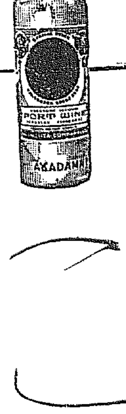

びみ　まよう　ぶどう酒
赤玉ポートワイン

まじめで　やさしい　御進物！

たゞ今特賣中
自轉車五千臺ほか
空籤なしの大景品故
先様お慰みも一入です

ノーシン！　ノーシン！！　頭痛にノーシン！！！

執務能率に仁丹

珍しい石鹸が生まれました

マサツ石鹸

手洗に…
食器洗に…
ガラス磨に…

どんなに油氣で汚れてゐるお手、食器でも簡便に而も安く美しくするのがマサツ石鹸の最大特徴です　工場手洗用として最も妙

定價（百個入）金十五錢

實用新案第一四一五九三號（見本進呈）

發賣元　マサツ石鹸營業所　大阪市東區本町二丁目（堺筋）

恩給立替　迅速低廉
京城府黃金町一丁目一五　山宇商會

岡田歯科
黃金町三丁目角日本生命ビルデイング二階

THE SUN BELT
サンベルト
扱摺用
ゴムロール

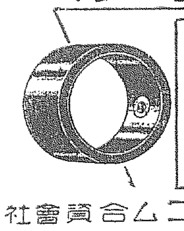

五大特徴
支米の米澤く出來る無比
胴搾れ搾潰れ無く歩り最貫
搾れ滑り無く能率最高
使用強化に耐ゆ變質絶無
磨耗ムラ無く耐力絶大

阪東調帶ゴム合資會社
神戸市明和通二丁目
出張所　東京・名古屋・大阪・札幌・小倉

演藝案内

東亞俱樂部　東西直營
廿二日より三日間上映　大人料金一十錢均一　競映々畫中第一の榮冠を贏ち得た双葉最大の巨彈『續南國太平記』遂々佳境に入る！
東亞特作大時代劇　南國太平記　山口哲平監督　直木三十五原作　木上双葉作演　嵐寛壽郎
氷及月下に躍り白蛇陣に閃き誅罰の鮮血は迸る痛烈悽愴獨特的興趣は全篇に溢る…………
プルマッヂプロダクション特作

浪花館
ゼームスダブルユホーン氏監督　鳥人タルマッヂ氏大奮闘　快男子タルマッヂの渦中に飛入み大亂闘を演ずる痛快作
力の王者タルマッチ
東亞特作悲劇　大井正夫　久川島美子　江女史原作　米澤正夫監督　みどり雅子
朗らかな人生
天才子役みどり雅子が神技と共に栗島すみ子が奇る社會悲劇である
七月二十四日より　彌生會一行　男女三十名出演

喜樂館　日活直營
超々特別大興行　封切の日を待たるゝ特作藝術の突風的出現！果然京城映畫界を二十二日封切　京城日報社後援
日活太秦撮影所特作超大作品　研辰膝栗毛　全七卷
尾上華丈　寺島貢　實川延一郎　淺野　高勢實乘　衣川光子
日活大作品　少年軍　全六卷　佐々木邦原作　中村英雄主演

大正館　松竹直營　櫻井町
十五日封切超特別大興行　滿都待望久しき世界的藝術篇・映畫界は空前の興奮に騷然とわきたつ・文壇は最大の讚辭を送る・新大衆的形式を示す新機軸・現代劇の王者松竹蒲田映畫の最高峰
松竹下加茂超特作時代映畫　衣笠貞之助監督作品
文藝春秋所載小說の映畫化　振袖源太　六卷　實川正三郎　林長二郎　河上君榮
世界市場へ發表する松竹蒲田製作國際的大映畫

朝日座　本町五丁目
常る七月十五日より　開場當週年記念大興行　京都花形大名題　成駒家　中村歌扇一座
第一　槍の權三　一幕
第二　戀女房染分手綱　重の井子別れ
第三　三人吉三　巴白浪　一幕
第四　第四の替り
○御入場料　特等一圓　一等 …　小人廿錢　毎夕六時開演

金忠輔　全十二卷
快作　雜々集　吉川英治原作　日活曾社千惠藏プロ合同時代劇篇
東亞路　岸井明　美登里雅子　尾上曲三郎　冬木映彦
これは少年倶樂部に連載中の四人の少年の最初のエピソードである　第二のエピソードは何であるか　第三のエピソードはそして第五は目下少年倶樂部に連載中の村の少年團を映畫化した朗らかな物語

中央館　マキノ　帝キネ
廿一日より三日間提供　入場料拾錢均一階下席
超特作大阪天然大衆劇　パラマウント社超特作大映畫化
曲者待つた　全七卷
愛よ人類と共に　全十卷
日本篇・米國篇・總譜物調
鈴木傳明　岡田時彥　高田稔　新井淳　伊達里子　飯塚敏子　及川道子　…

京龍館　東亞キネマ　錬兵町
廿二日より三日間上映　文壇の元老直木三十五氏の數々なる諸作への……
南國太平記
三人吉三　全十卷
蝕める果實　全六卷

仁川出帆豫定

●關門、門ノ道、阪神　名　智　丸　七月廿二日
●京濱　阪神　昭　光　丸　七月廿二日
●阪神　百　福　丸　七月廿二日
●阪神　櫻　島　丸　七月廿二日
●尾ノ道、阪神　附　吉　丸　七月廿三日
●名古屋、淸水、京濱　大　新　丸　七月廿四日
●阪神　玉　榮　丸　七月廿四日

朝鮮郵船出帆

東京行　大連行　…
濟州島行　…

鮮航同盟會

仁川支部

阿波共同汽船出帆

芝罘、威海衛、大連行
利通號

大連行

大連、天津行
長山丸
大連、天津行
…

野口商會

日本郵船出帆

吞氣なおばさん　荒馬競技